朝鮮日報
夕刊 八日(月)
本紙朝夕刊十二面

伊『에』紛爭圍繞코 歐洲又復大波瀾

압놀聯盟事務總長倫敦訪問 對伊態度決定코저

【倫敦七日發聯合】英國政府의 和協案이 一蹴되어 伊國政府와의 사이가 依然 緊迫하야잇는이때에 마츰 聯盟事務總長압놀氏가 倫敦에 進出하는것은 이든特使의 羅馬訪問보다 훨신重大事件이라고 政界外交界의 注目의 的이되어잇다

압놀氏는 八日倫敦到着의 豫定으로 到着한다음 호어外相、이든無任所相과 會談을 遂하고境遇에 依해서는 빨드윈首相、맥도날드首相도 加하야 重大協議를 할것으로 보인다 이 倫敦會議야말로 英國과 聯盟이 現在의伊에紛爭解決에 對하야 重大義意를 齎來할것으로보인다 뿐만아니라 伊太利가 聯盟機構를 無視하고 끗까지 伊太利로서는 第三者의 介入을 排擊하고잇는 今日 問題는 聯盟自體의 權威에重大關係가잇서 伊太利의脫退를 覺悟하고 聯盟의 原則을貫徹할는지 或은 聯盟의 面目을버리고 伊太利를 聯盟의 機構內에 머물게 할는지의重大問題가 이倫敦巨頭會議의 經過로 決定될것으로 보이는데 英國政府의意向으로서는 끗까지 五月의聯盟理事會의 精神貫徹을 期하는것이라고 보이므로 이解決如何에 따라서는歐洲政局에活路를 發見할것으로보인다 따라서 압놀事務總長의 倫敦訪問은異常한 興味로써보고잇다 (寫眞은 압놀氏)

國際聯盟存廢問題

伊太利脫退하면 聯盟은結局解體?

倫敦政界의一般觀測

【倫敦六日發聯合】에디오피아問題에 關한 英國政府의 態度가 意外로 强硬하다고 傳하야 압으로 聯盟事務總長의 倫敦出馬와아울러 드되어 第二段의 對伊工作이 具體化될것으로보이는 이때에 或은 伊國의 聯盟脫退는 時間問題가 아닌가고 보는 便도 不少하야 벌서 歐洲政局의 歸趨如何는 倫敦政界의 中心題目이 되어잇다 伊國이 聯盟을 脫退한 境遇의 影響에對하야 消息은 如左히보고잇다

一、伊太利政府는 今後의 情勢如何로는 聯盟을 脫退하게될것이다 이境遇에聯盟을 中心으로構成된 歐洲의 平和機構는事實上 瓦解될바게업시 諸國間의關係는 全面的으로改訂이 必要하게될것이다

一、全般的 平和機構에 代할것은아마 公式或은 非公式의新同盟結合이 아니면 아니될것이므로 歐洲政局은 이新事態에直面하게될것이다

一、伊太利의 聯盟脫退는 獨逸의 聯盟復歸를 悲觀하게될것이다 그러나 英獨海軍協定에 依하야 獨逸은 軍備均等權을 認定바더 이것으로써 聯盟脫退의 理由는 消滅되어잇으므로 伊太利가 聯盟을 脫退하게되면 獨逸은 英國의 支持를바다 더 聯盟에 復歸할 氣運을 濃厚하게될것이다

綠丸遭難者에 御救恤의御吩咐

【東京電話聯合】天皇、皇后兩陛下께옵서는 綠丸沈沒에 際하야 死者와 負傷者多數를 내엇다는 말슴을 들으시옵고 罹災者御救恤의 思召로 御軫念하옵신 御思召로써 金一封御下賜의 御吩咐가 계시어 湯淺宮相은 八日中에 傳達의 手續을 取할터이라고한다

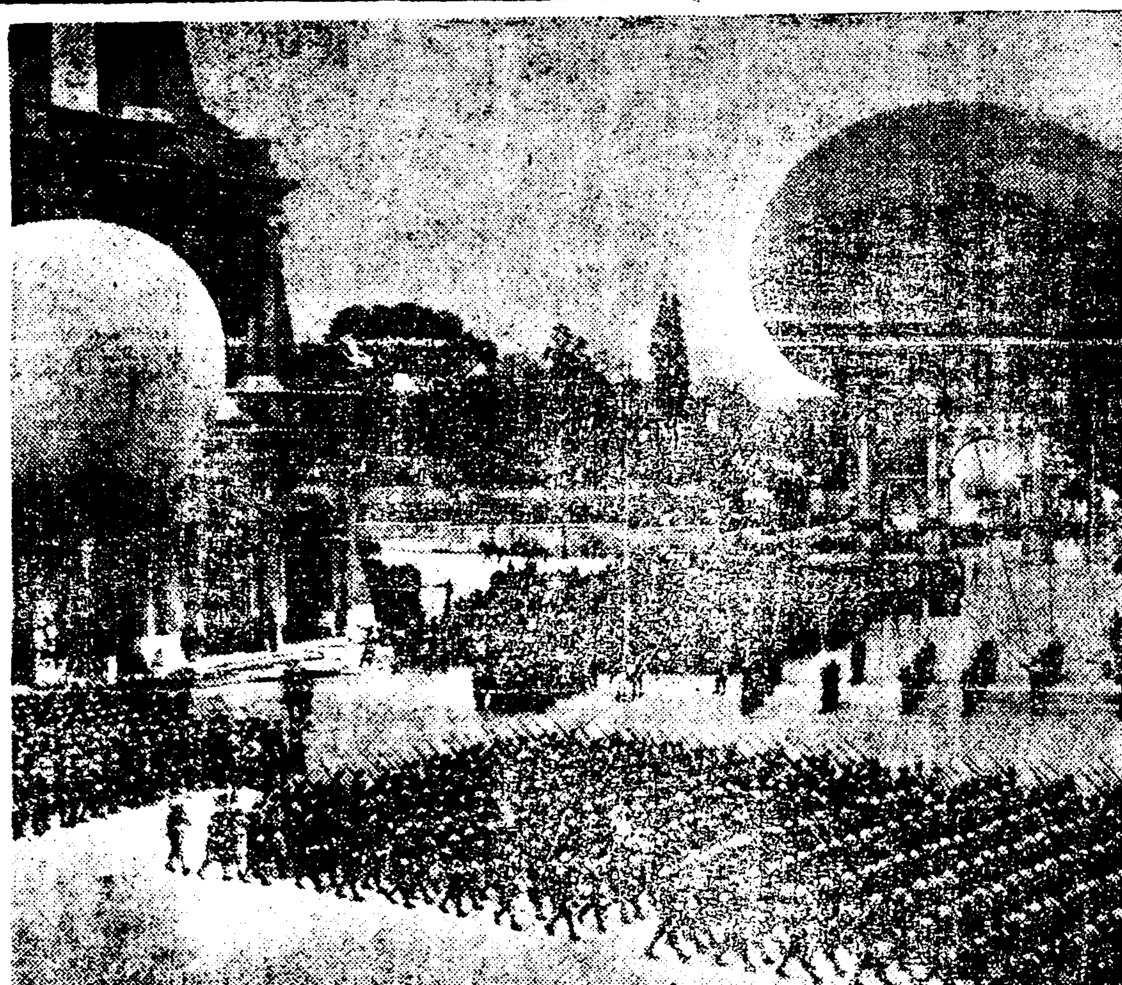

歷史는反覆! 昔日羅馬帝國의 [illegible] 羅馬에서 에디오피아로 向發하는 伊太利陸軍

伊首相、出征軍에 激烈한送別演說

에브리港까지나와서

【電通에브리(伊太利)六日發】뭇솔리니伊首相은 六日親히飛行機를 操縱하야 에브리港에赴하야 막東阿에 向하야出發하려는黑衣遠征隊에 向하야激烈한送別演說을하고 이때까지업던 赤裸裸한 用語로써 黑人壓服을力說하얏다 이要旨는如左하다

지금歷史上가장重要한一頁이 諸君의손으로 쓰이려고하고잇는 것을銘記하라 伊太利兵은드되어黑人을 敗北케할것이라는事實을諸君의손으로하나 더加하게하라 四萬의 伊太利兵이 十萬의에디오피아人에게 包圍되어 暴軍蠻勇한 아지와의戰鬪를 除하면勝利는늘 우리에게잇섯다 나는지금 東阿에向하야出征하는諸子들의 背後에서서이話를보고잇다 全世界는 팟시스트伊太利의 이嚴重한勇氣를認定치안흘수업다(寫眞은伊首相)

헐長官의回答 에國政府失望

【電通와싱톤六日發】에디오피아駐在 米國領事代理는 北米合衆國의 가장 熱望하는바는 事態의 緩和인데 이에 役割을할수업스면 不戰條約의 採用도拒否하는바아니다 라고言明하엿다 그러나 에國政府의 通告에 對한 헐國務長官의回答은 에國政府에 失望의感을 與하야 不戰條約活用에依한 伊太利牽制의 希望에는 큰期待를둘수업게되엇다

압놀氏訪英으로 英政府去就迷惑

【倫敦七日發聯合】압놀聯盟事務總長의 倫敦訪問을 機會로 英國政府는 에디오피아問題에 對한 徹底的態度에 出할것으로보이는데 右境遇에 英國政府는 斷乎 이事情의 聲明에 出할는지 佛國과 共同戰線을 펴서 伊國牽制의擧에 出할는지 또國際聯盟을 引率하야 平和工作에出할는지 모든것은 압놀聯盟事務總長과 호어、이든兩氏의會談의結果로 決定될것으로 보인다 如何튼 英國은 今週中에는 그態度를 闡明하게되어잇다

對『에』問題로 伊大使、佛首相訪問

【電通巴里七日發】駐佛伊太利大使는 七日 라발佛首相을 訪問하고 重要會談을 行하엿다 右는 아마 伊에紛爭問題에 關하야 意見을 交換한 模樣이다

英의伊國制裁案 佛蘭西側은拒絕

伊의對『에』態度에關하야

【巴里七日發聯合】巴里駐箚英國大使 써·죠·크라이브氏는 七日라발首相을 訪問하고 伊、에兩國紛爭에對하야 重要協議를 遂하엿다 英國政府로서는 끗까지 制裁規定의 適用도 不辭한다는 方針을 堅持하고 佛國政府에 協力을 要請한것으로 보인다 佛國으로서는 伊太利政府와의 사이에 最近의 親善關係에 鑑하야 끗까지 嚴正中立의 立場을 堅持할 意向이라고 보인다 佛國政府當局은 七日午後 英國政府의 提議에 對한 自國의 立場을 闡明하야 如左한 見解를 漏洩하얏다

一、佛國政府는 歐洲政局 現狀에잇서서 伊國政府의 友好的 態度를 가장 重要視한다 英國政府는 單獨으로 獨國政府와 海軍協定을 締結하야 非友誼的 行動에 出하엿다 따라서 此際에 佛國政府는 伊太利政府와의 友好關係를 希望하고잇스므로 英國政府와協力할 理由는업다

一、뭇솔리니首相은 에디오피아政府와의 新關係樹立에 重大한決意를 표한模樣으로 이決意를 움즉이는것은容易치안타 佛國政府는 伊太利政府에 自由裁量의權限을 承認하는것이 賢明타고생각한다

一、따라서 米國政府의 方針과同樣으로 伊國에對한經濟封鎖의適用에는 贊成할수업다

米國國務長官 武器輸出方針決定次 專門家調査命令報告

【電通華盛頓六日發】헐國務長官은 交戰國 又는 交戰하려는나라에 對한 武器輸出에對하야 當該專門家에게 報告書提出 命令을 하엿다 右는 伊에 關係가 더욱 緊張하고잇는이때에 자못注目을 끌고잇는데 各種의 境遇를分하야 一方이 武器自給國이오 他方이 武器輸入에依하야만 戰爭할수잇슬境遇와 雙方이 모다輸入不能한 境遇에따라서는 第三國으로써 公平한態度를取할것을 全然다른 考慮할必要가잇다는 見解도 잇다는旨를表明하고잇다 그리고 米國各方面에서는 此際에 英國이 에디오피아武器輸出에對하야 如何한態度를 取할는지 큰 關心을 가지고잇다

希臘王妃離婚判決

【電通브카레스트六日發】當地駐在의 엘리사베스 元希臘王妃는 압서 元希臘國王조지殿下에 對하야 離婚訴訟을 提起中인바 六日 當地最高法院에서 判決이 잇섯는데 右離婚은 正式으로 實施되게되엇다

陸軍豫算의大部分 各種方面에均霑

◇……軍需工業을通하야

【電通東京電話】陸軍에서는 昭和七年以來急激히 膨脹한 陸軍豫算中兵器、兵具、衣糧을 爲한軍需品工業界에 投下된 金額과如何한 方面을 潤澤케하는點에對하야 調査를行하고잇섯는데 그結果 大體左와 如한 結論에 達하고잇다 卽昭和七年度부터 九年度에至하는 三個年間에 軍需工業에投下된 金額은

一、作戰資材整備費의全部
一、滿洲事件費의一部
一、航空充實費의全部
一、整備改善費의大部
一、其他軍用自動車獎勵費 營修費 一般新規要求種目의一部

等約九億圓으로推算되는데 其中八割에當하는 約七億圓은 民間會社에支拂되엇슴으로 一割이 砲兵工廠 被服本廠 糧秣本廠 其他官營工場의 分이다 그리고 이九億圓에 依하야 使用된는지에對하야는 陸軍의 調査에 依하면 資本金百萬圓以上의 大會社約六十六社、百萬圓以下의 資本의것 兵器、兵具會社에잇서서 約二千、衣糧關係를 加하면 三千에達하여잇는데 此等諸會社의 生産品은 飛行機、裝甲列車、戰車、裝甲自動車等의大規模의것임으로 被服의 縫工木工具고무製品等이生産되엇스며 生産에 從事하는人員은 三個年의 延人員三百萬으로推算되는바 國防豫算이軍需工業을通하야 如何히 各部門에 普霑되여잇는가를 如實히말하고잇다

自由黨勝利時엔 오타와協定改正

【방쿠버六日發聯合】방쿠버選出自由黨議員 맥켄지氏는 五日 오타와에서 來總選擧에 自由黨이 勝利를 占하면 오타와協定을 改正한다고 聲明하엿다 現在 加奈陀九州中 七州의 州議會는 自由黨의 政權下에잇는데 今秋에 行할 中央議會總選擧에 自由黨의 壓倒的勝利는 確實타고보인다

滿蒙國境推移 蘇聯邦極注視

【莫斯科六日發聯合】蘇聯政府는 最近의 滿蒙國境方面의 事態에 深甚한 注意를하고 特히 關東軍所屬測量手의 逮捕問題에 關連하야 關東軍當局의 折衝의 推移에 多大한 關心을 示하고잇는데 六日 蘇聯의 消息通은 蘇聯政府의 意向에對하야 如左한 意向을 表明하엿다

一、蘇蒙關係는 外蒙의 蘇聯政府樹立以來特히 密接하고 外蒙人은 不少히 共鳴을 感하고잇다

一、따라서 蘇聯政府에서는 蒙古邊境의 事態推移에 無關心할수업다 特히 蒙古軍의 國境地帶撤退要求는 蘇蒙連携關係의 事實에 鑑하야 重大視하지안흘수업다

一、外蒙軍隊는 訓練樣式이 잘되어잇는것은 確實하나 單獨으로 外國軍隊를 攻擊할수잇슬는지 자못疑問이다 一方蒙古領域의 一部分으로서 日滿兩國軍隊에게 占領되고 가는일이잇다면 將來 蘇聯邦과 此等諸國과의 紛糾의 機會를 甚히增加하는 것이므로 蘇聯邦으로서도 極力 이것을 警戒하지 안흐면 안될것이다

『에』伊紛爭에關한 和協委員會決裂?

【스케브닝겐(和蘭)七日發聯合】에디오피아國境紛爭에 關한 和協委員會는 四日以來 兩國代表 出席裡에 具體的討議에 入하엿는데 俄然 重大難關에 逢着하야 會議는 決裂의 危機에 當面하게되엇다

에國서武器輸入

【電通羅馬六日發】伊太利政府의 抗議로 歐洲諸國의 對에디오피아 武器輸出은 中止하기始作하엿슴에도不拘하고 當地 關係側에 들어온 入報에依하면 에디오피아에의 武器輸出은 繼續하야行하고잇는데 거의 全部가 歐洲에서 온것이오 米國에서 取引하는痕跡은 아직업다고한다

新聞小史(四)

第一期甲申時代(四) 懊惱의斷想과登場人物

民世學人

紙面을通하여보든 對淸關係의余魄은 자못感慨자옷는 바이니 한편으로는 일즉領選使金允植이 西洋의 機械工學을 輸入하려고 天津에가서 李鴻章과 接觸하고 잇섯스니 이는壬午의 關係이오 壬午軍亂以後 吳長慶等의 淸國軍隊는 京城에駐屯하야 袁世凱等 年少奸雄의손으로 往往政治干涉의 野心을 부리고잇섯스니 이는 國家腹心의 巨患이잇섯고 北方國境에서는 地方의 軍隊暴警者 訓鍊하면서 彼等 傳大傲慢한 淸廷의官僚들과 間島領屬問題를 中心으로 國民的抗爭의 序幕이展開되고 잇섯든것이니 魚允中의 經略使로서 그들과의正面交涉과 金玉均의捕鯨使로서 對日外交의 開拓等은 그內憂外患에서 苦心經營하고 奮鬪奔放한 實로 鬱悒慷慨 悲壯雄大한 感조차 일어나게하는바이다 一國의首都에는 敵對國의 數千駐屯軍을 노아두고 그외의國境外交에는 오히려 高麗一貫하고 잇는것은一種의奇觀이라 할 것이다

×

한편으로 癸未四月로써 橫濱을거처 第一代駐韓公使로 來任하엿든 米國의『푸트』氏가 閔泳翊等 米國에 出洋하는朝鮮使節을 그本國에 紹介推薦한文字를 譯載한것은 興味끄으는 바이다 駐紮朝鮮 全權公使인『福德』氏云云의 名目이오 그글월은『…宜爲該國(朝鮮)人之出洋之始라…凡諸 政治之得失과 貿易之盛衰를 永新說道하야 與知交際之有益과 富强之有術하야 令朝鮮으로 請於開進之上載케하라』云云한것은分明한國際的小兒로서 朝鮮을 取扱하야 指導保育이나하는 態度를가젓섯고『且農商之利와 礦山之富가 猶我合衆國의 最富之省하되 而全國人口는僅爲一千五百萬하니 故로 要用外品者가 數亦不少』라고 그經濟的資源이交易通商할에 足한것을 指摘하엿고『莫我政府가 原遣使節함을 一如歐米列强之例하야 勿有疏略케하라』고 丁寧付托한것은 그國際的地位가 지금에잇서 도리어까마서 仰望할수잇서 흘 생각케한다『푸트』自身은軍人出身의 有爲한外交家로 朝鮮의處地에는 深甚한同情을 우치어 喜包淸國駐屯軍의 撤退를斡旋도하고 甲申十二月의 開化黨의 對淸反抗의變亂에는 金玉均等과 肝膽相照한바도 잇섯고 同日의變亂攻局의裏面에서 開化黨의 輸入가될 窮擊의 白刃이 鋒端를 꾸미는瞬間에까지도 시침을떼고 觀戰만 지어 米國農民의 火災中에도 너무鈍感이든것이 談話를始作하야 그悠然한 態度를 보이엇든것은 그人物의凡치안흠을 짐작하려니와 畢竟은 그 에坐하야 內衙로 召還된『푸트』一流의 勢歸的이든 對朝鮮外交의 一端이 비추은바이다

×

要컨대 內政上에는 農桑鑛山의發達과 人口 經戶等民政의 刷新正確을 꾀하고밧그로 安南 緬甸 印度等 弱少國民危急한狀況을 연방指摘하야스스로警勵하고 外에 泰西列國의文物및兵備와 新興日本의國情의變革된등을 例證으로紹介하야 國家人民의運命으로하여금危難을未然에 防止케하고저하든苦心의자최를 歷然히 볼것이다 그리고 그紙面에 每日들어나는 各界의登場人物은 記錄할 價値잇는바에는 領議政(大臣)事內司 及議政府(統理軍國事務衙門)에는 督辦 協辦 統理內務府 督辦과 議政府 參贊(二司事務 金炳始 金允植 金晩植 等)尹泰駿 金有淵等이오 그의筆頭에는 尹泰駿 金允植 朴定陽 韓圭稷 魚允中等等이오 統理交涉通商事務衙門(外交部)에는 督辦에 閔泳穆 協辦에는 金宏集 穆麟德 閔泳翊 金玉均 洪英植 金晩植 等人物로서 그中에는 近世人物의 豪華版인著잇고 稅務 機器 典圜 理船等各官署와 및外國語敎習等에는 漢國人 夏士。英國人參倍時。俄國人裵巨富。法國人羅布退。意國(伊)人富理安來。荷國(蘭)人滿是厲時。英國人奚來伯士。德國人安特。丹國(丁抹)人巨甫退等으로 國際人物의競進場인 奇觀을나타내엇든著이다 甲申政變亂의 中心人物들은 明治十七年當時의 維新途中의日本은오즉羨望의對象이오 中心의 信望을 받아 이것으로써 일어나 第一期의 新聞史는 朝鮮의 運命의 일에 接하여 衰亡朝鮮의 機運을 보이든 斷想을 表示하는 一面에 떠지로되는것이다

八面錄

本社支分局長大會 三百餘名의 會集으로 本社大講堂서開催。

◇

『各支分局은 該地方 住民의輿論과 利害를 代表、그러므로 各支分局長은 社會의 公僕이 되라』하는 말은 本社長의 訓辭。

◇

各支分局은 該地方 住民의利害를 反映하고 本社는 全支分局의 意思를 反映하니 本社는 全朝鮮民衆의 意思、利害를 反映。

◇

新聞展覽會에 入場者 날로激增。朝鮮서 처음이자、보고배울것이 만흔때문。

◇

讀者慰安會 今夜부터 開始。區域에 따라 入場은 自由。

本紙夕刊八面

金銀白金 ㊗
株式會社 石福商店平壤出張所
平壤府旭町 電話一三一四番 (イシフクヘ)
本店 東京市下谷區練塀町

㊉ 朝報案內
外務社員招聘
京城府內에 特通하고 二十五歲以上四十歲까지의 有爲者를 採用하오니 希望者는 履歷書携帶來談하시오 但 保證人을要함
永樂町二ノ二五 共濟無盡會社 電本五五番

至急 車輛檢査濟(인데앙)側車附自動自轉車廉價賣買者는 電光二九六四番으로問議

新案特許 蓄電池 一個月十錢씩으로 私設電燈五燭五圓十燭拾貳圓에設備되는電池ランプ小型一圓二十錢 特約店募集 朝鮮沙里院 天光堂

恩給 長期極低廉迅速 他에比較할수업는 最有利信用은 弊店의特色으로 照會回答 京城府校洞一六○ 鄭商會

肺專門療養院
院長 醫學博士 金秉瑞
副院長 電話 京城一七五番 振替京城一七○六九番
一、入院療養心得 一冊
一、療養指針 一冊 要六十四錢
一、入院案內書 要二錢切手

痔疾은 チセロ 痔疾藥으로 ¥0.30 ¥0.50 全國各藥店有함

有給社員募集
希望者는 履歷書携帶本人來談하시요
福德生命保險株式會社
代理店 大阪市東淀川區三國町一ノ一七三番地 相愛會事務所內 電話三國一五八番

新案特許 興字標打綿機元祖
登錄商標 ㊊
京城生産品評會優秀賞牌 朝鮮博覽會優秀賞牌 受領

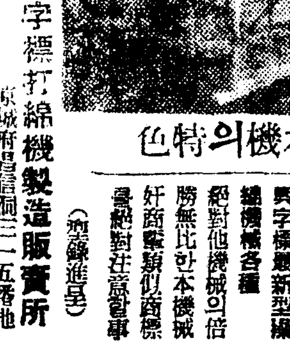

本機의特色
興字標最新型倍 韓式打綿機械
興字標最新型製綿機械各種
絕對他機械의倍 勝無比한本機械
奸商類似商標를 絕對注意할事
(通信販賣)
興字標打綿機製造販賣所 京城府昌信洞三二 五番地 電話(光)二二六六番
主 李重實

殘本處分大特賣斷行
模範辭典十冊組空前의廉價提供
十冊一秩단지 一圓

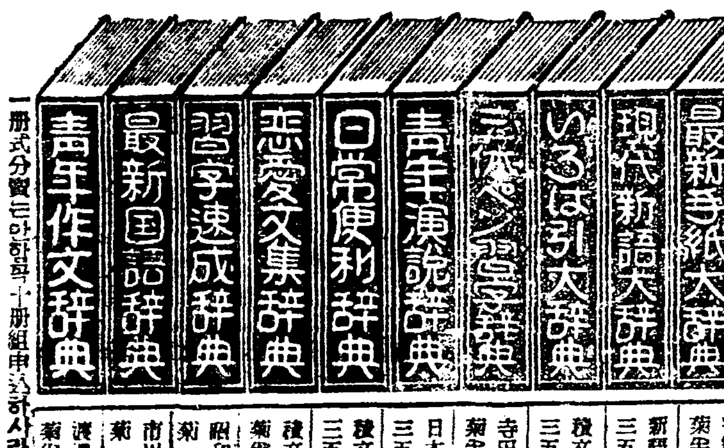

日本의大廉價 紙數二千頁
申込所 東亞堂本店 京城府鍾路二丁目 振替京城一二八二三番

年賦定期貸付 普通銀行業務
株式會社 朝鮮殖産銀行
京城府南大門通二丁目百四十番地
資本金參千萬圓
頭取 有賀光豊
日本銀行代理店 日本勸業銀行代理店 朝鮮貯蓄銀行代理店

流行歌 Columbia
눈물의바다
姜弘植
古賀政男 作曲
凡吾 作詞
울지마러요
趙錦子

製造發賣元 株式會社日本蓄音器商會
콜럼비아레코-드

녀름옷감으로는
해동저 海東苧와
해동도리마 海東道理麻가
뎨일됴슴니다
어느布木店에서든지 팜니다
쑥한번입어보십시오
특별히권고함니다
類似品을特히注意하십시요
總發賣元 京城興一社

朝鮮劇場
七月六日부터 ... 大衆料金
名匠의銀平
花嫁의寢言
十三日부터 研劇舍 公演

優美館
時代劇 林巨正事業篇 全一幕
時代劇 結婚春秋 全一幕
喜劇 不幸中多幸 全一幕

團成社
小牧師 十一卷
카라반 十一卷

全般讀者記念章과 市內讀者慰安會

今八日付現在로同時決行한다

人氣集中된두"膳物"

이번에맛는 본사의삼대경사를자축하는뜻으로 그깃거움을 만천하독자와함께 논호고자 본사가 그동안 제작한신사옥의 륜환(輪奐)한 건축미(建築美)를 본떠노은 기념『메―달』은 금딸입으로써일반독자에게 진정키로하얏다

한편경성시내의 독자여러분을 위하야서는 이번기념『메―달』은 물론이오 이외에새로한 여흥을 유쾌하고 자미잇게 소일하도록위로하기위하야『오―케』 층음과상회의전속악대 가수 음악가 등『오―케』예술가의 총동원을 식혀 금딸합발 여덟시부터나무향곡새로운 본사로상대강당에서 닷새동안 독자위안의밤을 열기로하얏는데 이는대중예술의 최고봉이되는『오―케』전속예술가들의 육성실연(肉聲實演)이오 도이런희합이 희귀한만큼 인사귀가 일백이십『파―센트』의집중을보이고잇다

그리고재일일인 딸일밤의입장권은다음과가튼 각구역독자께이미진정하얏스느즉 그표를가지고오늘밤에 본사뒷문으로오시여서안내하는대로 입장하시도록 하시되적은강당에 만흔독자를 초대하는것이만큼 날을노나서 하는것이므로 독자는이점을 양해하시고 날자를마추어서 오실것이며 날자가틀리는 입장권은미안하오나 사절키로되야잇다

第一日入場券配付區域

公平洞一部、堅志洞一部 鍾路二丁目一部、仁寺洞、寬勳洞 瑞麟洞 清進洞 光化門通一部 鍾路一丁目 壽松洞一部 茶屋町 武橋町 黃金町一丁目 長谷川町 北米倉町 南大門通四丁目一部 太平通一丁目一部 太平通二丁目 南米倉町 御成町 蓬萊町一丁目一部 和泉町 南大門通四丁目一部 南大門通五丁目一部 明治町一二丁目 旭町 本町一二三丁目一部 南山町一二丁目 倭城臺 壽町 日出町 永樂町一二丁目 若草町 黃金町二三丁目一部 大和町 西大門町一丁目一部 西大門町二丁目一部 貞洞 小西門町

落成式과祝辭

方應謨先生閣下

謹啓

貴體萬旺하시고 社屋新築하심을 眞로仰祝하오며 弟는近間健康이 더욱 不退하와今番貴社社屋落成式에도 拜參치못하게되옴은 千萬遺憾입니다 盛況으로圓滿히지내시기를講祝하오며 特히仰陳하올기는 頹滅에瀕한 朝鮮日報를貴下께서 引受하시어 如斯히復興케하시며 아울러 우리言論界에前無後無한宏傑한 社屋까지 建築하시어 今日如是히 落成式을지내게됨을 貴下께向하야 敬賀하는同時에 大衆과가티 欣感하는바이옵니다 實로衷心으로 感謝하오며 願컨대貴社의萬全과 民衆의稗益을 더욱多大하도록 하심을 仰望하오며 거듭落成式의盛況을讚祝하옵고 不備謹候

一九三五年七月六日 安昌浩

朝鮮日報社社屋新築落成을機하야 創刊十五年記念祝典擧行하다 朝鮮日報社는 朝鮮文新聞紙로서 樂界에異彩를發하고 文化의向上 民族의幸福增進 東亞和平의確立에向하야 邁進努力하엿다 卽朝鮮日報가能히 新聞紙의使命을 다하고잇스를때에吾人은가장感謝하며 또한彰揚不已하는바이다 同社는바야흐로 十五週年을마지하야 輪奐의美를 자랑하는社屋을新築하엿다 外裝의美는오로지 內容의充實과併行되지아니치못하는것이니 朝鮮日報社의責任이더욱重大하다고 아니할수업다 바라건대 同社同人諸位는一層奮勵하야 新聞威力發揮에 獻替하기를祝典에際하야 이에蕪辭로서祝賀를呈한다

昭和十年七月六日

日本電報通信社長 光永星郞

[illegible] 貴報[illegible]으로 十五年의歲月이 꿈과가치 흘넛습니다。 지나간十五年間에 얼마나 만흔困難이 잇서왓슬니까。 世界史에 數만흔事件이잇섯고 東洋에크나큰變遷이생겻고 朝鮮에도 엄청난變化가잇슴니다。

十五年前 貴報가創刊될때 慶賀를마지아니하엿슴니다。 由來新聞이란 各自의人格―그社是를가지는것이매 朝鮮日報는 朝鮮日報로서의使命이잇슬것이오 또잇섯습니다。 果然 貴報는朝鮮의言論을爲하야必須의新聞이엿슴니다。 나는 從先 貴報가 過去十五年間 朝鮮의言論과啓蒙 指導를爲하야 꾸준히努力한것을賞讚하는同時에 今後에도言論方面에貢獻이클것을 밋슴니다

도리켜생각컨대現代의가티紛紜한世界는어지럽고 現代의가티硏究的생각이流行하는 時代는업는것이다。이러한時代에處하야 가 權威잇는 魅力잇는 指導者가 잇는朝鮮人士의 毅然한飛躍的思想을代表하야 이제 는第五千號를發刊하게된것을 祝賀합니다。

세재로 나는 貴報가當初에적은場所에서일을始作하야 이제社運의隆昌과함께 宏大한社屋을建築落成하게된것을 祝賀하야마지안습니다。 輪奐을極한新社屋에서 더욱더 새로운使命을 세우고 새로운使命을遂行하야 朝鮮을爲하야 일하시기를바랍니다。

美國人인나는 다음의말슴으로써 마즈막으로 祝賀합니다。『將來는 하느님의約束과가티빗납니다。』 貴報를爲하야 萬歲三唱합니다。

崇實專門校長 尹山溫

來賓(無順)

▲朝鮮銀行白斗鏞 ▲三一商會郁澤鎬 ▲許信 ▲洪在龍 ▲金鑫洙 ▲孫洛熙 ▲李克魯 ▲吳元翊 ▲方琛 ▲鄭春洙 ▲金鍾沃 ▲李東奎 ▲明月館金鎭甲 ▲京城東亞樂城商會金相彬 ▲大東商業學校長金萬榮 ▲慶尙憲兵隊大尉金璋元 ▲朝鮮軍司令部吉田參謀 ▲全一黨醫院金東勳 ▲東大門署長 栗田商造 ▲韓相玉 ▲朴榮喆 ▲京城商工協會金成集 ▲南昌商店 金汝完 ▲趙基菜 ▲金恒圭 ▲總督府社會課長 嚴昌燮 ▲大山醫華 ▲福音印刷所田中寬吉 ▲首陽商店吳允泳 ▲朝鮮日報[illegible] ▲韓灣洙 ▲朝鮮警察新聞 金澤風 (續)

◇密酒百餘件【居昌】거창세무서에서는 박간세과장(間稅課長)이하 서원의총출동으로밀조주의주제를 한결과일거에백여건의검거를보앗다한다

普校第二期擴充案 財源關係上多難

教員俸給의一部는國庫補助

基地와建物은寄附

보통학교의 제이긔확충계획수립과 초등교육의 근본방책을 세우기위하야 설치된 초등교육조사위원회에서 보통학교를 증설하며또는 그학급을증설하야 학령아동의 거의전부를 수용하려는계획을수립하엿다함은 긔보한바와갓거니와 제일중요한문제로 남어잇든 교육비의염출문제에대하야 학무국과 조사위원회에서 연구한결과 결국교원봉급의국고보조를 단행하게되엇다한다 학교설립의 긔지(基地)와 건축비는 재래와가티 지방민의긔부에의하야 신설을도모하지만 학교비측 교원봉급과 학교유지비등은 그재원인 학교비부과금과 월사금에 구하는수박게업스나학교비부과금을 현재이상더 징수할수는업고 또수업료의 징수만가지고는 도저히학교비에 충당할수업슴으로 일본내지와가티교원봉급의 삼할내지반액은국고로보조할수박게업다하야방금그구체안을작성중이라한다 그런데여기서문제가되는것은 소학교관게의 학교조합과의 관게가미묘함으로 보통학교교원의봉급만을 국고로보조하게된다면 공평치못한점도잇슴으로이에대한 기술상문제등아즉 결정못된것도잇스나 대체교원봉급의 오할정도는국고보조로하게될것이라한다

그러나적어도전학령아동을수용하려는보통학교의 전면적대확충계획을 진행식힘에잇서 그막대한긔지매수비와 건축비를 지방민에게전부부담식히며 또국고보조를 오할이나 한다하여도 결국남어지오할의 교원봉급은지방비에서 부담하게될터이니 조세제도(租稅制度)의사회정책적대개정 또는기타교육비재원의 근본적념출이 업시단순히 교원봉급의약간을 국고로보조한다고 과연당국자의 기도하는 초등교육확충계획이 순조롭게 진행될는지 중대한의문이 업지안흘것이라한다

◇縊死屍一件【咸興】지난오일오후열한시오분함흥역착제오백칠호 특급렬차가 성천강(城川江) 철교를건널찰나에 신원불명의이십삼세 가량되여 보이는조선녀자한명이 력살되엿다

今夜부터出演할『오케』專屬團員의練習

國際線京釜線에 列車魔左右橫行

兩乘客現金五百圓同時盜難

釜山署總出動搜査

【釜山】요지음경부선(京釜線)상 랑진(三浪津)이남을경심으로 렬차내에 도난사건이 각금잇서경찰당국의 신경을 날카롭게하고잇다는데 지난사일오후 일곱시삼십분 부산착제십칠렬차 삼등객 동경시 소석천구마식정(東京市小石川區馬喰町)에사는외교원안데이랑(安宅二郞)(三五)이가부산진에렬차가 도착하얏슬때에 양복상의(上衣)포켓트안의 현금열세오십원이 도난된것을알고 곳차장에게 고하얏던바 또동게차내에조회현좌하시(佐賀縣佐賀市)강종열(鍾烈)(二六)이도 양복상의(上衣)포켓트안에 현금삼백삼십원이 도난된것이 판명되여서렬차가 부산에도착한과 동시에부산경찰서에 계출하얏다한다 그런데범인은부산진에서하차한듯하다고대활동을개시중이라한다

蔚珍農組事件 求刑한대로判決

最高六年役을言渡

【咸興支局電話】지난일일에함흥지방법원에서 최고륙년 최하일년반의 체형구형을바든 울진적색농민조합(蔚珍赤色農民組合)관계자 윤두현(尹斗鉉)이하 십삼명에대한 판결언도는 팔일오전열시부터 함흥지방법원에서 미전(米田)재판장심리와 민、서야(閔、西野)량배석판사와 대판(大坂)검사립회하에 최고륙년、최하일년반에 미결구류가일배팔십일을 통산하여 판결언도를나렷다한다

被告	判決言渡	求刑
尹斗鉉	懲役六年	(六年)
陳基烈	同 五年	(五年)
李愚貞	同 四年	(四年)
朱孟錫	同	上
南日星	同	上
田永鎭	同 三年	(三年)
崔學韶	同	上
朱鎭晃	同二年半	(二年半)
崔在韶	同	上
黃澤龍	懲役二年	(二年)
南石順	同	上
田鳳仁	同	上
南昌紀	同一年半	(一年半)

未決拘留日數通算各百八十日式

金洙瀅氏永眠

오래동안시외성북동(城北洞)에잇는사립 삼산학교(三山學校)를설립경영하든김수형(金洙瀅)(六二)씨는 오일오전 시내봉익동(鳳翼洞)오십팔번지자택에서 별세하엿는데 씨는구한국시절에는다년간관계에 잇섯고 시대가밧귀이자지금으로부터 이십오년전에 전기삼산학교를 설립하야 울칠과정신의 량방면으로 거대한공헌을하여왓다 그리고 십일오전일곱시에 발인하야 양주군시둔면락양리(楊州郡柴屯面洛陽里)묘산에안장하기로되엿다

本町高村氏特志로 明年에新中等校

上地現金六十萬圓을提供코 伊達府尹에게委囑

시내본정(本町)이정목팔십삼번지 대금업고촌심일(高村甚一)(六三)은 금번충주군(忠州郡)에잇는토지일백오십정보이십칠만원가량과시내의토지가옥십삼만원과현금이십만원합계륙십만원으로 사립중학교하나를세우도록 재단법인을맨들어달라고 그알선을이달(伊達)경성부윤에게 위탁해왓다 부에서는곳이를접수하야 실행에착수하기로되여 명년중으로사립중학교가하나더생기게되엿다한다

담배불로 成業社燒失

七日白晝에

칠일오후세시사십오분에시내봉래정(蓬萊町)삼정목사십번지에잇는성업사(成業社)소유의 빈집에서 불이나서 그집이충을태워버리고 소방대의 활동으로 네시십오분에불을 잡앗다 손해는 약오백원가량이며 불난원인은 불나기전에어떤사람이 그이층에 올라가서담배를 피우고담배 그르터이를 버리고 간때문인듯하다한다

天氣豫報

曇一時晴

低氣壓은 南中國海와 揚子江中流及樺太와 사이에잇서七四八『미리』를 보이는同時 東北東에進行하고잇다 高氣壓은笠小原附近의 海上과 日本海에 七五六『미리』의것이잇다。滿洲는 大槪흐리고 半島의北東岸은 안개가끼엿다 日本本州는晴曇不定이고 明日은 흐릴것이다

昨日 最高 三二、三 最低 一九、四

今日正午 二九、〇

今夜

社屋新築落成記念 讀者慰安大會

午後八時 於本社大講堂

運動競技欄

東京↑義新州間마라손 金尙玉昨夕入京

하로를靜養코明朝七時北行

目的地엔十六日到着

再昨年에는六、七兩月에걸처東京日本大學에在學中이든金雜榮君이 東京→新義州間의全코―스를走破하야우리마라손界에大氣勢를 돗구엇슴은 아리도우리의 記憶에 새롭거니와今年에는또다시先輩의壯擧를본바더前記金雜榮君의 走破한 同一코―스를달리어 新記錄을지으려는 斯界의鶴者가 出現하엿스니 亦是日大에在學中인金尙玉(二一)君이 바로그다 그리하야同君은 지난六月十二日 午前九時日大의正門압헤서 스타―트하야그동안에 炎天과風雨를征服하며 一路目的地新義州를向하야 달리지二十六日만인 昨七日午後五時五十七分 京城에到着하엿다 그런데同君은京城에到着하기前부터 腹痛을이르키어八日은京城에서靜養한後 明九日午前七時에 다시光化門通廣場에서新義州에의 最終코―스를向하야 스타―트하게되엇다。이全코―스의 距離가二千二百키로인데 新義州到着은十六日午後四時頃이되리라한다

◇金君今後의日程!!▲九日開城▲十日南川▲十一日沙里院▲十二日平壤▲十三日萬城▲十四日宣川▲十五日車輦館▲十六日午後四時新義州着 (寫眞은 金尙玉君)

都市對抗豫選 京城優勝

4A…2 平壤實業惜敗

第九回都市對抗野球 朝鮮第二次豫選第三日 決勝戰 全京城(殖銀)對平壤實業戰은 京城球場에서七日午後三時부터 (球)竹內(壘)白石 佐田 中村 四氏審判아래에 平實先攻으로 開始한바 第一回에 平實白基善의 右步安打와二壘의盜失로 白生還하야 一點을先取하고 第三回에 白四球로나아가 一個의犧打와一個의單打로生還하야 二點을리―드하다。이에反하야 京城第五回에鈴木生還하야 一點을回復하고 第六回에殖銀中島四球에나아가 二盜二死後 松本中右間柵越大本壘打로中島、松本生還하야 二點을어드니 京城도리어一點을리―드하다 第七回에殖銀小笠原、吉本의單打와一個의敵失로因하야 一點을加하야 結局四A二로全京城優勝하엿다 (閉戰四時三十八分)

得點		
平實	101000000	
京城	00001210A	4A—2

▲本壘打 松本 ▲二壘打 保田

【全京城】

8中	島
4田	原
4山	谷
1.7李	榮敏
3松	本
5濱	原
6鈴	木
2保	田
2佐	藤
7山	崎
1吉	本

打數30 安打5 犧打0 盜壘2 三振1 四死3 殘壘3 失策3

【平實】

9.8白	基
4金	親
3木	原
8.7熊	谷
2松	本
6倉	田
5磯	邊
7.9岡	部
1宗	石

打數32 安打3 犧打1 盜壘0 三振3 四死2 殘壘6 失策3

留學生對全徽文

明日、徽文球場에서

東京留學生野球團은 京城에來訪한以來 徽文高普와의第一戰에十二A對一로大勝하고 延專과의第二戰은 不得已한事情으로 中止되엇다는바 明九日午後四時半부터 徽文高普球場에서 全徽文軍과對戰케되엿다 全徽文軍은 旣報한바와가티 徽文野球黃金時代의 名將들로서徽文現役選手의 參加로 勝敗를 豫想하기어려운만큼 興味잇는對戰을 展開할것으로 豫想된다

初等教員卓球 新明、加明優勝

市內初等校男女教員卓球大會는七日午後一時半부터 和光普校講堂에서 열린바 다음의戰績으로男子部에金翊鎭(新明)選手、女子部에韓後男(加明)選手가各各優勝하엿다

【第一回戰績】

朴昌來(新明)3…0崔秉斗(蓮花)

【第二回戰】

金翊鎭(新明)3…1漆原(和光)

鄭寬容(輔仁)3…0兪載濬(華山)

武藤(和光)3…0劉蒲基(長薰)

【第三回戰】

金翊鎭(新明)3…0劉哲鎬(新明)

李品圭(新明)3…0宋晶鎬(輔仁)

武藤(和光)3…0鄭寬容(輔仁)

朴昌來(新明)3…0李樂觀(興仁)

【準決勝戰】

武藤(和光)3…1朴昌來(新明)

金翊鎭(新明)3…1李品圭(新明)

【決勝戰】

金翊鎭(新明)3…1武藤(和光)

女子部【第二回戰】

劉福男(新明)3…1金敏惠(和光)

金應德(和光)3…0金元卿(輔仁)

韓後男(加明)不戰勝金媛鎬(啓星)

【準決勝戰】

金媛鎬(啓星)3…2劉福男(新明)

韓後男(加明)3…0金應德(和光)

【決勝戰】

韓後男(加明)3…1金媛鎬(啓星)

甲子園中等野球 朝鮮豫選戰 卄二日一齊開幕

大朝主催의中等校大會朝鮮第一次豫選은 來卄二日부터 四區로나누어一齊히 열릴터인데 各區의參加校는다음과 가티全部卅三校인데 對陣은 來十二日午後一時京電樓上에서 抽籤決定할터이라한다

【中部】京城中學、京城商業、京城師範、京城工業、龍山中學、善隣商業、徽文高普、仁川商業、咸興商業、元山中學

【湖南】大田中學、裡里農林、

【西北部】鎭南浦商工、沙里院農業、光成高普、平壤高普、新義州商業、平壤中學、海州高普、平壤商業

【南部】大邱中學、大邱商業、釜山中學、釜山一商、東萊高普、晉州高普、大邱高普

淋疾

文獻進呈 片山博士・橫尾博士의實驗報告書無代進呈함

京都帝國大學化學硏究所創製

バロール 바로루

製法特許

京都帝國大學附屬病院泌尿器科 醫學博士 片山義郞先生 推奬

元東京市電氣局病院泌尿器科醫長 醫學博士 橫尾守中先生 推奬

本劑バロール는權威잇는銀オルカーゾル製劑이다

本劑バロール는京都帝國大學化學硏究所에서醫學博士及小田切理學士의發明으로된 金屬オルガノゾル製法을利用하야 同硏究所內에서 그特許施設인 理化學的操作으로서、兩先生監督下에 嚴密製造하고잇는것이다。

이金屬オルガノゾル製法이란것은 金屬을 有機性分散媒、特히 油脂와如한 物質中에 코로이드狀으로 分散식히는方法으로서、이것은 아즉 歐米各國에잇서서도 生覺치도못하던것으로、따라서 在來文獻에도업고、全혀 京都帝國大學化學硏究所獨特한 發明에依하야、世界化學界에 자랑할수잇는 劃期的發明이라고 일칼르고잇다。그리하야 이것당세 昭和七年九月十五日帝國發明協會로부터 榮譽잇는發明賞을 下附한歷史를가지고잇다。

如斯한權威잇는 製法에依하야서、金屬銀을 精良白檀油中에 極微粒코로이드狀에 더구나 濃厚하게分散식힌데 成功하고、玆에비로소 오래 待望되든銀의內服化를 達成식힌것으로서、이것이 卽本劑バロール이다。그럼으로 バロール는 가득銀劑라고하야도 在來의局所劑와는 其作用을달리한獨特한 銀內服新藥이라말할수가잇다。

銀의卓越한殺菌醫治效果를內服化식힌데成功한唯一한것이다!!

銀이强力的殺菌力을가진것은 임의醫學界의認定한바로잇의但只이것만 服用하는境遇、銀의吸收力이 遲鈍하여지고 또 尿中에銀이 排泄되지안는다함이 定說이나、本劑는 金屬オルガノゾル임으로 그作用은全혀獨自的으로서 內服에依하여도 銀은 능體內에 吸收되야、迅速히 滲透作用을 계속하며、또銀本來의强力인 深達性殺菌消炎力은 內服에依하야서 少毫라도 減少되지안코、그우에 銀은 코로이드狀임으로、부라운運動의特殊活動에依하야 尿道의粘膜皺壁內病巢深部는勿論粘膜의組織內、腺腔部의淋巴腺、婦人의膣의組織內、子宮頸外管內等모―는深部에直接殺菌作用을나타내고이淋菌白血球의內服化에成功한것이本劑의特有의現象이다。더욱白檀油는그大部分이구리구―론酸及硫酸과抱合되야서 無作用으로되고、尿로나와서 遊離하야 尿道의防腐消毒作用을하며 粘膜을刺戟안코、炎症을 增加식히는 일이업시銀과互相作用을하야淋疾治療에의目的을 達할수잇는것이다。

副作用을내지안코더구나內服藥으로서의特性이著大하다!!

銀의局部治療劑는 炎衝性을일으키는 憾이잇다。그런데、本劑バロール는 內服藥임으로 그런害는업고、또 單一한 普通白檀油劑는 오래服用을계속한즉 胃腸障害에 基因한腹痛等을일으키며、顯著히藥效를 減殺식히는일이 잇는것도、本劑는그使用된 白檀油가醫藥界에 가장 優良品으로써 認定되는 印度마이소루政廳特産인 白檀油卽마이소루란膠質임으로親和性이豊富하야 그런副作用을認定할수업스며、또膠囊入임으로써 服用이極히 容易함으로、精神的으로도時間的으로 不便、不快한늣김이안남으로、一般局所注入劑等과 가튼것에苦惱한 患者의苦惱를一掃식히고잇다。

淋疾患者에對한實驗成績

京都帝國大學醫學部皮膚泌尿器科敎室醫學博士片山義郞先生은 附屬大學病院에서 バロール를 患者에주워唯一한治療法으로하고、그治效를觀察하엿는데、溷濁한尿가 輕微해진은 淸澄하게되며、顯微鏡으로 淋菌의消失되든日數는 短縮되며 白檀油만으로써 治療한經驗에比하야 顯著한效果를 增强식히고잇다。

特히 慢性患者에잇서서는 尿中의沈澱性淋絲는 本劑의服用으로써 明確히減少되며尿淸澄淋菌消失과 治療成績良好하든것은本劑의 가장特異라고하는것이다。

全國有名藥店及데파―트藥品部에잇스나 類似品이만흐니 꼭バロール라指名하야주시오。萬一品切되든時는 直接發賣元에 注文하시면 곳郵送하여드리겟다(前金注文은送料不要、郵券代用할도可함)

藥價 一圓八十錢 三圓五十錢 五圓五十錢 十四圓 送料十五錢

發賣元 東京市神田區鍛冶町大通(神田驛前電車通) 大木合名會社 振替東京五四〇番・代表電話神田二一〇五番

支店 大阪市東區淡路町一丁目 振替大阪七七九五番・電本局三三六九番

胃腸榮養

錠劑 わかもと

全國藥店にて わかもと お買上げ品に

二品無代進呈

醫學博士 中島精先生著

結婚에서 育兒까지 婦人一生의顧問醫

이것은婦人들이結婚期를當하면서부터 母親이되기까지에걸이기쉬운病과治療를詳細히說明하여논 家庭에업서서는안될重要한冊子다、여러분의平素愛用하신 答禮로서現下全國藥店에서『錠劑わかもと』를사실때마다、一冊式進呈하고잇다。 또따로携帶用美麗한容器도添付하여잇다 數에限定이잇스니賣切되기前에빨이사심을願한다。

—目次—

月經異常
婦人病에나타난重要한徵候
子宮病
子宮附屬器의病
姙娠中에일어나기쉬운病
姙娠中과分娩及産後의異常
乳兒의消化不良
젓먹이에게걸이는病

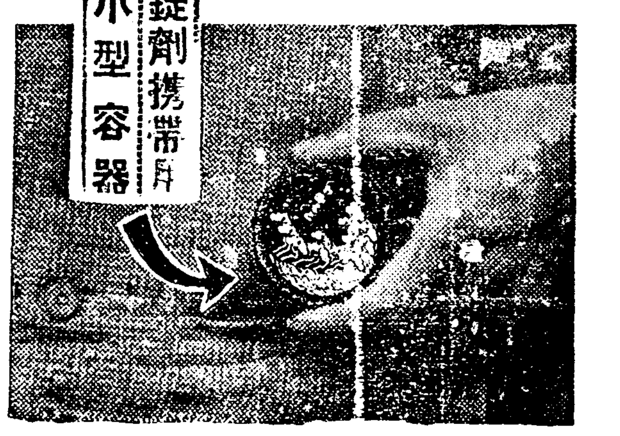

慢性胃腸病者の危機

苦夏가왓다!

溫度가놉허지고濕度가만어짐을 따라飮食物은 腐敗하기쉽고黴菌은繁殖한다。 그리하야胃腸의機能이弛緩되고、消化、吸收作用이減退됨으로、平素부터慢性胃腸病으로服藥、飮食調節等으로 게우小康을어든분도、까닥잘못하면病勢가惡化되기쉽다 이惡化를防止하고、慢性胃腸病의危機를逆轉식혀서、病을고치게하는것이『錠劑わかもと』의힘이다。

이런病狀을自覺하신일이잇습닛가?

▽……食事를한今엄마머지도안어서곳배가불느고언제까지나우가압흐다。
▽……食後二三時間되야、胃部에서가슴이쓰리고목이붓는듯한늣김이나며신물과터림이가치난다。
▽……食後에胃가옥신옥신하고或은바늘노쑤신듯하게압흐며或은돌는주으리한압흠을늣긴다。
▽……늘설사가나기쉽고食物이不消化된대로排泄되야一日二三回以上뒤를보고、거품과粘液이석기고、가스와방기가만타。
▽……배가꾸글꾸글하고、창자가잡어당기고、가
▽……數日間뒤를못보고、밥맛이업스며、그다음二三回설사가나다가、또便秘가되야、설사와便秘가交替된다。
▽……조금다른飮食物、不消化物을攝取하고、또는運動、腹冷等으로도배탈이난다。

이것은慢性胃腸病 (胃아도니ー、胃酸過多、潰瘍、慢性가다루、常習便秘、異常醱酵等)의症候에『錠劑わかもと』를服用하면훨신조워진다。

弱腸を强腸に

腸內의細菌을殺滅식힘

健康者의腸內에도여러가지細菌이棲息하고잇기는하나殆히無害하다 그러나설사와便秘를일으킨즉腸의細菌이顯著히增加하야서 有害한作用을일으킨다 特히나분 飮食物를먹은것이原因으로腸가타루를일으킨때는더욱그러타、그럼으로腸이나분사람은腸內細菌을減少케하는것이한有力한治療法이다。『錠劑わかもと』는强한各種의엔지ー므의힘으로그런細菌의繁殖을防止하고、이것을殺滅한다 이作用은일즉부터唱導한乳酸菌應用의治療劑보다優秀하야다시獨自的細胞賦活作用으로腸의組織을强化하야自然腸內의淨化殺菌을可能케한다。

消化吸收의힘이强化됨

腸疾患이잇스즉、身體榮養의根本인消化와吸收力이衰退하야저서、여러가지滋養物과榮養劑를攝取하드라도太半吸收되지안코排泄되야身體는여위고、血色은나부고根氣업고疲勞하기쉬우며、감기와其他病에도걸리기가쉽다。『錠劑わかもと』는對症藥과가티藥으로衰弱한腸의作用을代用식힌것이안이라、腸에힘을주워서、自力的으로衰弱한機能을恢復식히는生物製劑임으로、消化를맛는諸種의酵素도盛히分泌식혀서消化作用이强하게되고、吸收機能도活潑하게되야攝取한食物이잘살노가고、밥맛도나고、뒤도正常的으로보게된다。

乳幼兒의腸疾患에

어린애의綠便、粘液便、消化不良、吐乳等에『錠劑わかもと』는여러가지胃腸藥을綜合한效果가잇다 이매어린애들의病으로困難한母親들은試驗하시라。 덕기도조코、副作用도업스니安心하시라。

わかもとに代用薬なし

有名藥에類似品의續出은不得已한바로서『錠劑わかもと』도그例에빠지지안코、여러가지類似藥이雨後竹筍과갓치出現되야『錠劑わかもと』와效果에大差업다고하야그러한類似藥의使用을勸하는藥店도잇스나『錠劑わかもと』는여러가지種類의헤ー웨菌中가장醫學的價値에豊富한特殊한菌種을專賣特許의方法으로完備한大規模의製造設備下에製劑한것으로서 外觀形態가類似한헤ー웨菌劑或은 酵母劑라고하여서效果가同一하다고밋는것은크게틀닌일이다。

藥價低廉 ・ (三百錠入) 壹圓六十錢

三百錠은大人에는五日量・十歲前後兒童에는約四十日量・五歲前後에는 十五日量・三歲前後에는十日量에該當함。

發賣元・東京市芝公園
株式會社 榮養と育兒の會
振替口座東京一七〇〇番
電話芝(代表)一七一七番外六本

新文化建設提唱

明日의朝鮮科學運動

科學的精神이란 오늘날 한개의 常識化한命題로되여잇다 그러나 오늘날의 朝鮮의 科學界는 그야말로 科學의 普遍化는 第二次問題로 하고라도 科學的施設의 一面的 動態도 보히지 안는現狀이니 科學文明이 그極에達한 오늘날의 世界情勢로보아 크게 憂慮할 現狀이라하지 안흘수업는것이다

科學과人生은 皮相的으로보면 아-모런 關聯이업는것가지만 其實科學의 힘은 오늘날 人類社會發展에잇서서 업지못할것이엿고 또업서서아니될것이되엿다 그것은 科學文明의 利器가 우리人生生活에서 떠날수업는것이기때문이다。

그러나 우리의 最近歷史는 더구나 科學을 等閑視하여왓기때문에 朝鮮의 科學은 그 發達을 보지못하게되엿다。그러면이러한 現實情勢에잇는 朝鮮의 科學運動을 어떠케 體系세우고 어떠케 發展식힐가? 이제 우리는이期會에잇서서 諸氏의 高見을 들어보고저하다

科學朝鮮建設의方法論

崔晃

大體로 朝鮮사람의 思考와文化가 只今까지 科學的이요 實驗的이요 進步的이엿다는것보다도 哲學的이며 思索的이며 **守舊** 的이엿든까닭에 우리의現時文化와 生活狀態가 疲弊하고 不振함을보게되것이다。그러나 物質生活을 賤視하는風習에서저온우리朝鮮社會에도 近年에 와서는 特히 『科學朝鮮의建設』이라던지 『生活의科學化』를 부르짓게 되것은 무엇보다도 몬저 感謝하고 欣喜不已하는바 이다。『科學朝鮮의建設』이라던지 『生活의 科學化』等의 부르지짐을 보게된 그動機와그眞意는 勿論 現代科學의 發達과의 利用이 우리人類幸福上에 얼마만한影響을미치고잇다는것을 우리朝鮮社會에서도 覺悟하고 그科學의必要를 늣기엿다는徵兆이며 從來의 哲學的이요 思索的이요 守舊的인 우리의生活을 現代文化에準하야 實驗的科學的으로 應用하고 따라生活의便利를圖하며 우리資源을우리의손으로開拓하야 現在朝鮮의貧弱相을救하야富裕한朝鮮으로만들며 所謂自作自給의工業等의勃興이 우리朝鮮의最大急務인바를 切實히깨닷고속에서우러나오는 부르지짐이라고筆者는생각한다

우리가다아는바와가티 우리社會의 科學智識이普及된程度가 殆히零에갓가웁다고하야도過言이아닐만한 幼稚한程度에잇기때문에 우리의生活을科學化하고 眞正한 **科學** 朝鮮을建設하라면 一致合力한奮鬪努力이 絕對로必要하며 또한 長久한時日에亘하야 百折不屈하는精神을가지고 獻身的으로突進할 人格, 技能具備의 技術者와 人格과識見이잇는經濟的頭腦를要求하는것이다 勿論우리의生活을科學化하고 또한 科學朝鮮을建設함에는 許多한經路와方法이잇겟지만은 只今서부터 우리의손과 우리의頭腦로써우리의不合理한生活을科學的으로合理化하며 우리의資源과우리의技術로서 우리의朝鮮을科學朝鮮으로建立하라면 下記의方法을 隨함이 最히適合하고 輕便한 路程이라고 筆者는 생각하는바이다

임의 우리가 現代科學文明에잇서 남에게 뒤떠러저잇는關係로 그 第一의捷徑은 爲先先進인모든外國의只今까지 成長되고發達되科學文化를輸入하야 그根本的의理論과事實을併合하야普遍的으로 또한秩序잇게 初步에서부터 普及시키여 임의先進들의 遺底한科學을 爲先可及的急速度로吸收하고

第二로는 科學的專門知識에對하야 吸收的階級을 總體하야 自己中心主義的專門科學을 建立할것이다。換言하면 우리의資源을 우리의손으로開發하것다는意味下에서 即

朝鮮 의資源、다시말하면 各種의原料等과 朝鮮의產品、朝鮮의需要等을背景으로하야 自己中心、自己本位의 專門的知識을 構成하고漸進하야 自作自給의技術을養成할것이다 아모리 專門知識이卓越하다하드라도 그背景과基礎가朝鮮을爲한것이 아니면 所用이업슬것이며 萬若 우리朝鮮을爲主한方面으로 知識의背景을總하지안이하면 科學의建設은 甚히困難할것이다 勿論 이第二條件과함께 每日成長하는科學의 『새찻』만은繼續하야吸收함이 絕對必要한것은勿論이다。

第三으로는 理論만에沒頭하는것을떠나 實際的으로進就하여야 할것이다 理論을應用하야 自己손으로무엇을만드러보거나 或은 임의만들어노흔器械나器具機械의 改良도힘써볼것이다。近者우리朝鮮社會에여러가지著弱한發明品等이發表되지만은 間或 그發明品中에 임의 他國에서나 다른사람이 發明하야노흔것과 同樣의것이나 또는實用價値가 無한製品보다도 나존것을 모르고發表하는것이잇는것을보게되다 이러한 研究發明家들은 單只 外部에對한聞見이狹少한理由로 **貴重** 한時間과努力을 多少 浪費하게되는것인데 이러한 弊端을 避하고 所謂 發明能率이나 發明品價値를 向上식히라면 임의 發明이된物品에서부터 始作하야 이것을 適當하게 改良하도록努力함이 上策이겟슴으로 研究發明家等을爲하야 參考가될 特許權이나專門科學에對한 圖書館이나 무슨諮問機關의設置도必要할것이다。

第四로 科學이라고 하는것이 朝鮮사람의 日常生活에 切實히 必要하다는것을 認識식히기爲하야 몬저 食料品生產의 科學化(或은合理化 또는統一이라할까)와 日用品의便利化함이 必要하다고 생각한다

그러나이와가튼것은 個人個人의힘으로는 到底히 成功하기가 容易하지못함으로 科學에 對한 研究를 主로하야 大規模的生產이나 工業的應用에 基礎的探求할만한 民間의 研究機關이 必要하다고 생각한다。이研究機關은 營利的보다 奉仕的일것은勿論食料品 日用品에對한 科學化以外에 一般的으로 朝鮮產의原料製品需要等에도 研究하며諮問機關이되여야 할것이다。

第五로는 우리의뒤를 繼續하야 科學朝鮮建設에 奮鬪할 兒童들에게도 科學의基礎的趣味를 갓게하기爲하야 **父母** 나 웃사람들의 家庭에잇서서의 熱誠잇는 指導가 必要하다고 생각한다。

以上에 여러가지로 列擧한科學朝鮮建設策에잇서서 이를實行하라면은 우에記載한바와가티長久한時日에 亘하야 百折不屈하는精神과아울러 獻身的으로突進할 人格技能을 具備한 技術者와 人格과識見이잇는 經濟的頭腦 또한人格技能을 兼備하고研究心이豐富한 敎育家가必要하며 一般的으로 熱誠잇는 相扶相助의精神이 必要하다고 생각한다。

科學思想鼓吹

李軒求

朝鮮科學運動의 方法論을 四百字原稿紙 一枚에쓰라는 記者의 下命을 밧엇스나 朝鮮의科學運動은 어느意味로보아서 우리의死活을決定하는 重大問題인만큼 이것을原稿紙한張에 具體的으로發表한다는것이 나로서는不可能한일이지만은 朝鮮科學運動의必要를늑기고잇는點으로는 남에게뒤지지아니하는것을 自信하고잇는터임으로 이것을그대로默殺하야 버리기도 무엇하야서題目의부리가라도따보려합니다

이世上의 무슨運動이나事業이 모다그러한것과가티 科學運動에도첫재로『사람과돈』이必要한줄압니다 그러나 短時間偉大한科學者가 多數히 輩出하기를 要求하는것도 될수업는일이요 또한 莫大한資金을 喜捨하는사람도 업는바에야 그러한時代가도라올때까지 기두르고만 잇슬수도 업는터인고로 只今朝鮮의現實로보아서 가장 適當한方法으로는

첫재 各學校에서 英語나 數學가튼科目에만 生徒의머리를썩이게하지말고 其外에 自然科學에도 좀더注力하야 우리의어린이들로하야금 科學意識의 싹이 움트도록 잘培養하야줄것

둘재는 新聞雜誌와가튼 言論機關에서 文藝나 競技熱을鼓吹하는것과 同一한程度로라도 科學運動에對하야 좀 留意하야주엇스면 하는것입니다。그리하는동안에 偉大한科學者도 생길것이요 科學運動의 篤志家도 낫하나서 朝鮮科學運動의 基礎만이라도 잡히지아니할가합니다。

科學的精神과 科學運動의今後

安東赫

狹窄한小半島內에서 數千年동안이나 苟安과事大思想속에서결은 우리朝鮮사람의誕生은 **大端히** 어려운問題다。五百年前傾國의勢威를가젓든佛敎는風水와如한 迷信的神秘과 厭世性非現實的 寿血만을 儒敎李朝에相續식혓다。李朝는朱子學의 酒精分이다날라버린稀粕에 醉하여서半死半生의五百年間 結局貧弱과 憂鬱病을남겨노앗슬뿐이다。基督敎는人道와 팡을알렷스나 天與의팡을어든法을가르치는親切이 不足하엿다。이와가티朝鮮은 各種大思想의恩澤을 엇으나 其所得은특마이너스이엿다。그러나現實世界의熱火는空想世界의긴꿈을 餘地업시驅逐하고말엇다。

現實世界의 最高原理는科學이다。무엇이던지 科學的인것은繁榮하고 非科學的인것은死滅한다。如斯한時期에朝鮮科學知識普及會를中心으로 科學朝鮮建設運動의進展은아즉도微微하나마 우리의將來에至極히 重大한意義를包含한것이다。昨年以來科學『데ー』의制定 **雜誌科** 學朝鮮의發行、科學講談會 及座談會의 開催等諸運動의成果는 비록滿足할만한것이 안이나 우리의唯一의活路가科學朝鮮建設에 잇는것을 大衆腦裡에確認식히고 또우리社會에아즉

- 綜合學術協會
  - 科學研究會
    - 研究、調査及其發表
    - 技術的指導及講習
    - 研究成果의事業化
  - 科學普及會
    - 通俗的科學知識普及
    - 科學博物館及圖書館의經營(現在事業보다좀더內容을充實히)

은 微微하나마 새로운理想과光明을 齎來한것은 숨길수업는特筆할功績이다。何如든 朝鮮科學化의 播種結果는 매우良好하다고볼수잇다。

今後의科學建設의 움싹을어떠하여야 枯死식히지안코 繁茂식혀서 꼿과열매를 볼수잇슬가? 매우어려운 問題이나 其方策은 比較的明瞭하다。爲先科學者及技術家를 網羅한綜合的 學術團體의結成과 科學研究所의創設을 目標로 進行하여야할것이다。前者는그리困難한일이안이나 後者는巨額의創設費와經常費를要하므로 매우힘드는일이다。此二機關과 科學知識普及會의 三位一體下에 多大한時日과努力을 犧牲하여야 비로소所期의目的을達할수잇스리라고생각한다。

私見 을 圖示하면別表와가름

要컨대 科學朝鮮建設의 成否는朝鮮의 運命을 決定할重大要素의一이오 此目的達成運動은具體方式確立及 其實行期에 到達하엿슴으로 今後더욱 複雜困難할것은 勿論이다。科學戰線에立한諸位의 꾸준한奮鬪와 一般社會의 全面的支援下에 其進展을 切望하는바이다。

科學運動과 科學館建設方針

金秉河

朝鮮은 文化가 發展 途中에 잇스니만큼 아즉社會에 이러타할만한 **科學** 館하나 設立되어잇지못함은 吾人共知한바이니 張皇한 說明이 不必要하겟거니와 現今 一般的으로 全世界가 科學熱이 高度로膨脹하야 研究的學者가 續出함은 다라 온人類의 耳目을 놀내이게하는바 적지안니하지만 完成品이 朝鮮에업슴은 實로 遺憾千萬이라하겟다。

그러면 勿論 朝鮮에도 當然히科學館이 文化發展을 爲하야 學者研究機關으로 잇서야 할것임에 筆者亦 痛切히 늣겨오게되엇든것이다。이제 貴社에서建設方針에 對하야 뭇으심에 內容計畫及 運動如何는 미리 完成되기前까지는 發表하기를 躊躇하거니와 우선建設處는 高麗文化가 燦然하든松都(開城)의松嶽山下에세워노켓다고 自定決心한바이다。나는 나 **個人** 의世上에 地位와名譽를 빗내라고 이것을 計劃하는이가 안니고 後孫들과 未來靑年들의 研究機關으로 만들어 朝鮮社會에 내노흐라는것이다。

우리가 居住하는 家屋도새로히 建築하라면 적어도 一個月乃至 一年이 걸리거늘 하물며아즉朝鮮에업는 科學館이야말로短時日에 되지못할것은 三尺童子라도 可知할것이다。

建設하라는 科學館이 洋式으로 單層이되라는지 二三層四五層이되라는지 미리 豫測하기어려우나 一擧에 大建物을 떡덩이 버저만들어내듯 할수 이리켜 세우라고 생각하는것이아니라 우선조그마한 純朝鮮式建物에다 少女의 소굽노리 버리듯하라고하는바이다。

이純朝鮮式 이것이나마 一朝夕에 되기는 얼여운바이니 五個年이란 歲月을 아페두고 八方活動努力하다가 萬一五個年間에일우지못하게되면 다시 **五個** 年을延長하야가지고 建設을 計劃하라는것이다。

그럼으로 나는今年봄 斷然平壤學校를 떠나가지고 故鄕인松都로 뛰어와서 우선最初五個年의 一年에 첫발거름을내딋기로 한것이다。

메메同志와 握手하여가지고目的을 成功하기 爲하야 生命을 내걸고 그대로 뻐처보랴하는것이니 이것이되고 못되은 社會의 輿論如何에 달리인것이라 나의목에 걸머메고잇는 무거운짐을싣은 달구지채를 끌게 등덜미에서 선지피가 방울방울 떠러지도록따리어주기바란다。

所謂學者라할것이면 一般이생각하기를 門前出入도 하지아니하고 집안족에 드러안저研究나하고 讀書만하며 거름을 것드래도 죽은놈 거름을걸어야만 果然眞實한 學者라고하는것이다。

다른學者는 몰으겟지만 科學者라하면 充分한 設備가잇서야하고 自己가 研究하는方面의 書冊이 豐富하여야만 여긔서 **研究** 의 自信을 가지게 되는것이고 따라서 優秀한研究品이 產出되며 그民族의文化와 發展을 向上시킬수잇는것이나 아즉研究機關이 업스매 어지우리가 理想의 그무엇을 바랄수잇스리요。

모름직이 朝鮮의 科學館은二千五百萬이 渴望하고 要求하는바이다 비록松都에 세운다하드래도 이는곳 朝鮮안에잇는것이라 朝鮮의兄弟姉妹는 다가티북돗우아 주기바라고 붓을놋는바이다。 六、二〇、松都에서

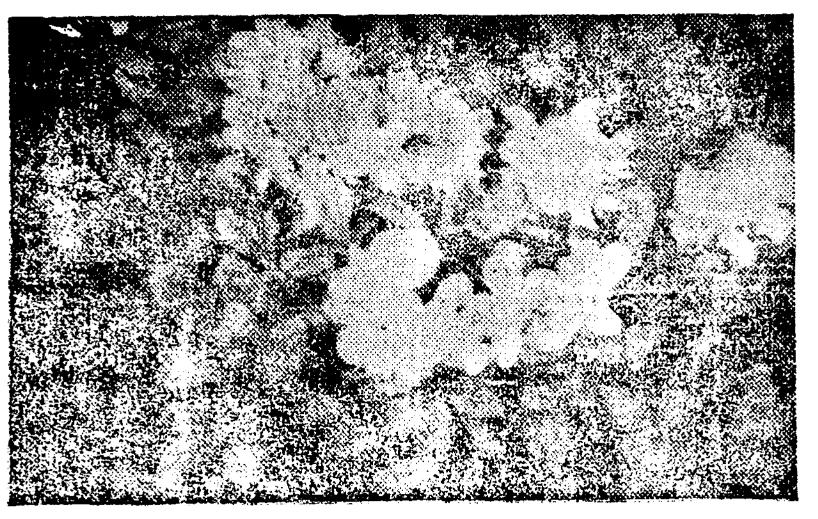

朝鮮植物學界의將來

都逢涉

自然科學界의一 **部門** 인植物學의研究,더욱 그의應用方面은 우리人類의 衣食住의資料로日常生活에切實히 그의必要를늦기는바이나 우리朝鮮에잇서서는 그의研究心이 缺乏하며 理解性이稀薄한것은 實로寒心스러운일이다。五穀이며野菜、果實等 食用植物(農業植物、園藝植物) 麻醉劑인阿片(모루히네)熱病(마라리아)特効藥인規那皮、唯一의强心劑인『디기다리스』、古來로부터補血强壯强精劑로首位를占한人蔘等藥用植物、染藥用또는 家具製造用에提供되는木材植物、織物의原料、製紙의原料로使用되는纖維植物、染料、樹脂、漆、護謨、脂肪油、蠟、單寧、棉等工業植物、牧丹、芍藥、無窮花等우리의庭園에서 朝夕으로우리人生의心身에莫大한 慰勞를주는觀賞用植物、自然의美의唯一의要素인山野에野生된花草、特히高山에서그의아름다운한포기꼿지『참잉그파와』에都市生活에混雜되모든것을이저버리고 自然美에陶醉되는그瞬間、아무리길가에無心히피고잇는 一片의꼿이라도우리人生과全然無關係한것은업슬것이다。大自然의原理原則을 **理解** 하야 自然界를征服支配하는것이現代科學이아닐가! 우리江山에잇는植物을科學的으로研究하야 우리人生의 日常生活에利用厚生하는것이朝鮮自然科學界의깁히 考慮할點이아닐가한다。

우리江山에野生되는 植物은外國人의손으로 研究되엿스며利用되얏다 그러나우리先輩의植物研究의記載는全然볼수가업다(勿論自然科學다른部門에잇서서도同一하다) 即우리의資源을 그利用에잇서서他人에게빼앗겻다 따라우리江山에나는 植物의 이름까지라도 우리의이름은 업섯다。

그러나 最近에 이르러 植物學에對하야 一般의만흔 關心과靑年學徒의研究家가 續出되것은實로깃꺼운일이다。더욱二年前부터는京城에 博物研究會가 組織되야動植物의研究、朝鮮名統一等에主力을 다하고잇스며 植物同好會가誕生되야 우리江山에 野生하고잇는 植物의 分布、分類、形態等을 研究하며 一步나아가解剖學、生理學等即 우리의肉眼으로보이지안는 植物의內部構造를顯微鏡으로 細密히 解剖하야同化作用、有効成分有無、染色體、生殖細胞、遺傳等을 研究하며따라植物生育上 모든現象을 科學的으로 究明하는等 各方面으로調査研究케됨으로 가까운 將來에우리 朝鮮植物界에 만흔曙光이잇슬을밋는다。

마즈막으로 **朝鮮** 日報社에서는一九三五年新年元旦新年에 朝鮮學生靑年은 勿論하고一般人士에게 心身鍛鍊의 唯一의策으로 登山을奬勵한것은實로時機에 順應한 賢明한 論說이엿스며 筆者는一層 더나아가心身鍛鍊의 登山에自然에 對한理解(高尙한趣味) 더욱本社新築落成을祝賀함과同時에 讀者諸位께知識과健康을 併合한 植物採集을力說하야마지안는다。

黑風 (72)

韓龍雲 作 金熊超 畫

류학(留學) 2

배는 태평양의 한복판에 떳슬때엇다 하로저녁에는 그배의 손님들이 딴쓰를 하게되엿는대 모든 남녀들이 조혼 의복에흡륭한 단장을 하고서 딴쓰장에 모아드럿다 남녀의 좌석을 따로 정한것은 아니지만 자연히 남자는남자끼리 안고 녀자는녀자끼리 안게되엿다

왕한이도 구경을 갓섯다 왕한이가 안진 마진편에 나이열일곱이 될락말락한 한처녀가유유히 거러드러와서 고요히 안는다 차림차림은 검소하고 깨끗하얏다 푸른몸위에 소서오른 흰 련꼿이그의얼골 갓다면、그의례모는 심히 단정하면서도보드러운 기운이 떠도랏다 그러나 다시 굴녀보면 상당히 섬각한 맛이 잇서보인다 육체미로 말하면 어느점만을 가리처서 아름답다고 할수가 업슬만치 골고루 원만하얏다 외몸을 싸고돌면서 볼호수의 잔물결처럼고요히 흐르는 곡선미는 네온씨인 반사되야서 고요하면서 움직이고 움직이면서 고요하야서 말근시내의 엿흔여울에 거슬여잠겨잇는 흰고기의 그것가텃다 그리하야 그녀자는 청춘의 아득한 꼿숙에서만 볼수잇는 사랑의 녀신(女神)과 가텃다 남자들은 물론、녀자들 까지라도 모든시선이 그녀자에게로 모으게되얏다

그리하야 딴쓰는 정한 시간보다 느저젓다 모든남자들은그녀자에게 딴쓰를청하얏스나 그녀자는 할줄모른다는것을 리유로 굿게 사양하여서 한사람도 성공하지 못하얏다

구경하는 사람들은 한눈으로 딴쓰를보고 한눈으로 그녀자를 보앗다 가령 두눈으로 딴쓰를 보는때가 잇다 하더라도 마음으로는 그녀자를 보앗다 그럼으로 모든사람의 주목의 초점(焦點)은 딴쓰가 아니고 그녀자엇다

그러나 그녀자를 보는 모든 남자들은 자기가 그녀자에게눈과마음을 모으는것만으로 만족을 엇을수는 업섯다 엇지하면 저녀자의 눈과마음이 나에게로 모으게될까 다시말하면 자기가 그녀자의 주목의 표적(表的)이 되얏스면 하는것이 모든남자의 희망이엇다

그녀자의 아름다운 눈의 가을물人결이 때때로 남자석을 향하야 흐르지 아니한것은 아니지마는 편벽되이 어느남자에게 향하야 오롯이 보는일은 업섯다

그녀자의 표정이 냉정할수록 남자들의 가슴은 뜨거웟다 신경질로 되야서 성미가 조급한 남자들은 점점 실망(失望)을늣기게 되면서도 한줄기의 공상을 아조 끈어바리지 못하야그녀자를 보든외인편눈을 돌니면서도 바른편눈으로 다시 그녀자를 보게되얏다

「저녀자는 어떠한 녀자일까 그 동작 태도 표정、여러가지점으로 보건대 상당한가정교육을 받은녀자이다 미로 말하야도 저러한 미인이 다시잇슬까 만일 이세상에 천사가튼 녀자가 잇다면 아마 저러한녀자를 가리치는것 일것이다 남자로서 저러한녀자를 사랑하게 되다면 얼마나 행복스러울까 내가 오늘날까지 본 녀자중에 저러한 녀자를 본 기억이 업슬것이다 저녀자는 언제든지 나의 기억에서 사라질수는 업슬것이다 나는 모든것을 희생하고도 저녀자를 사랑하야볼까 사내로서 저러한녀자를 사랑하지 못한다면 일종의 수치가 될뿐아니라 평생의 한이 될것이다」

이러케 생각하는 왕한은 가슴의 가장 깁흔곳까지 빼기어려운 충동을 밧엇다

왕한은 눈을 그녀자에서 왼기고십지 아니하얏스나 남의이목이 어려워서 때때로 그녀자를 보게되얏는대 그녀자의 시선이 심상치 아니하게 자기에게 대이는것을 발견하얏다 그리하야 왕한은 그것만으로도깃버하고 스스로 위로하야 만경창파에 항로를일코 풍랑우에몰녀가는 외로운배처럼 종작이업시떠다닐것다하든 가슴은 저윽이 진정이되얏다

補血强壯

포리타민 (ポリタミン)

빗나는 健康으로

「포리타민」은世界醫學界에서滋養効果가가장優秀하다고證明된貴重한榮養「아미노酸」을主成分으로한獨特한補血强壯劑임으로普通의鐵劑나蛋白質의滋養劑와는다름으로服用後直時體內에吸收되야피(血)로되고살(肉)로되야迅速히衰弱한것을恢復식히며體內의精力을增强케한은貴重한榮養劑이올시다

醫學博士四四〇餘名의權威잇는推奬報告가有합니다。

醫家諸氏는左記境遇에賞用합니다

貧血、病中及病後의衰弱、虛弱質、神經衰弱、肺結核、產前產後、慢性胃腸病、精力減退等

說明書는知名藥店에잇슴

液狀포리타민
一五〇瓦 一圓五拾五錢
二五〇瓦 二圓五拾錢
五〇〇瓦 四圓五拾錢

「포리타민」에는各病症에따라左記四種品이잇습니다。
腺病佝僂病에는 요ー드포리타민
神經榮養에는 알젠포리타민
健胃强壯에는 기나포리타민
呼吸器病에는 구아야콜포리타민

發賣元 大阪市東區道修町 株式會社 武田長兵衛商店
製造元 大阪市東淀川區堀上町 大五製藥株式會社
朝鮮各地有名藥店에서販賣

お中元にどりこの

에도리고노

高橋孝太郎博士
發明創製の
專賣特許滋養料

▲何處の家庭にも喜ばれ
（豊富한榮養價를가진아조썩맛잇는飮料임으로、애들부터老人에이르기까지누구에게나歡迎바드며엇던家庭에서나貴重視하야滿足해할膳物이다。）

▲非常に美味しく經濟的
（大端맛잇고利用範圍가甚히넓으며、原液그대로두어도腐敗할걱정이업고、普通五六倍물을타서먹게됨으로大端經濟的이다）

▲氣がきいて体裁が良い
（스마ー트한瓶型임으로贈答品으로써體裁가조고저편全家族의健康을增進케하며氣分도조워짐으로참앗맛고조흔近代的贈答品이다。）

▲贈答用に頃合のお値段
（一瓶一圓二十錢德用二倍量은二圓程度의贈答用으로써꼭알마즌價格이다아무조록利用하여보시라。）

全國有名藥店、食料品店、百貨店에서求하시라。

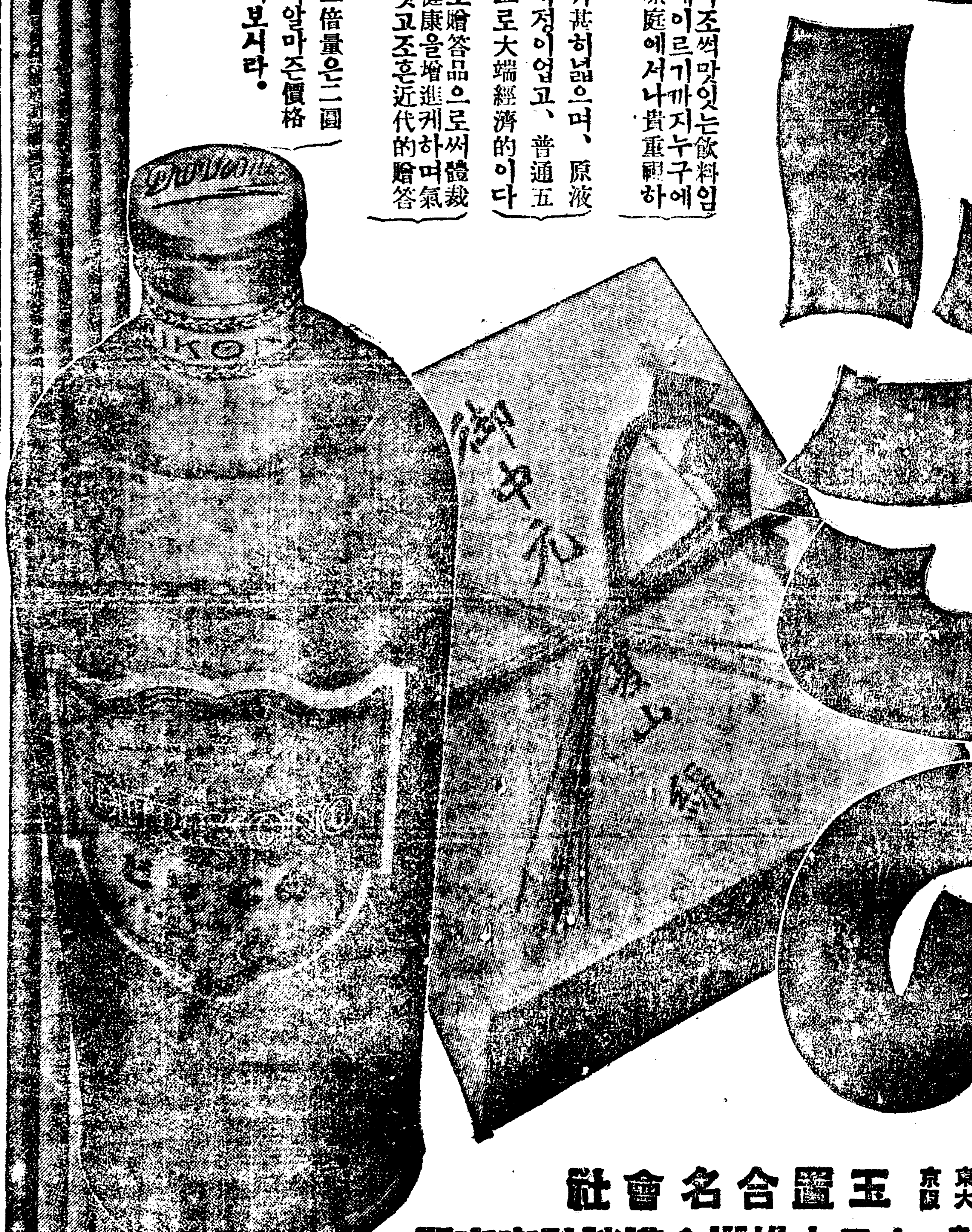

總代理店　京城 大阪　玉置合名會社
發賣元　東京 小石川　大日本雄辯會講談社商事部

筆生

遠近男女의分別업시自宅에서곳되는趣味와實益具備學生勤人婦女子最適한일 無休職할眞實한분에依賴합엽서로申込乞 詳細通知함

大阪天王寺北河堀町　盛文社

登錄商標

거북선

고무신은거북선

京城東大門外서울고무工社　電光一一五九

●感嘆!!感嘆!!정말頭痛에써조흔
ノーシン（노신）이다●

◆三四年을보내며 三五年非常時의初夏를 무엇으로마지하나? 江湖諸賢께告하나니 全世界가嘱望으로밋하는 陸上의雄이며 交通界의王인自動車를하여라
◆現下時勢에應하야 滿洲의 分校를 新設함 滿蒙으로가는여러분들

男女學生募集
南大門自動車學校
改訂學則 要二錢送

◆第一實習場（裁判所前）
◆第二實習場（大漢門前）
市外合地
校舍 京城府太平通一丁目三六七番地 電話本局八六七番（振替京城二〇五六）

四粒入 ポケット仁丹 十錢

惡疫豫防に（에）仁丹

김분녀름放學!
海水에것친살、땀에저즌살、볏레 걸살을보간하시는것이唯一한保護法이다。
그러나어들의살을부드럽다。
强한刺戟이잇는비누는絶對로쓰지안흐면안된다。
살을爲하야ー
健康을爲하야ー
꼭牛乳비누를!

牛乳石鹸

紳士淑女도갓난애도
中元에最適 No. 323
（美術罐入）

資生堂石鹸

新美術罐入 發賣
贈答品의豪華版!
보내면歡迎品!
바드면貴重品!

美しい二色刷の說明書付
十ヶ入・一円五十錢
六ヶ入・九十錢

資生堂銀座石鹸
新美粧函入

美しい說明書付
六ヶ入・六十錢

銀座 資生堂 東京

奏効如神

雞冠蚊香（계관모기향）

雞冠蚊香의絶大한信用은
實로그効力에잇습니다

모기향을사실때에는불이오래타고효력이
제일조흔「계관모기향」이라고차즈십시오

大日本除蟲菊株式會社

「우리」와 우리哲學建設의길

朴鍾鴻

一

내가뭐 이時代에 어떠社會에그리고도 何必이땅에 태여낫는가를 나는물는다。 그러나 何如間 나자신은 今日의朝鮮사람의一員으로서 이미

生存 하여잇다는것만은 否認할수업는 事實이아닌가。 이事實은 내가哲學을 함으로 부러비롯오 發見된 것이 아니오 이러한말自體가 도로혀 너무나 어리석어보히리만치 平凡한事實일것이다。 그러나 나의게잇서서 나의生이 最重하니만치 내가이時代에 이社會에 이땅에태여낫다는것보다도 더嚴肅한事實을또한어데에서 求할수잇슬것이랴。 平凡하고도 嚴肅한 이事實이나로하야곰

哲學 에對한 要求를이라기보다도 情熱에 불을질러주고잇는것이다。

나는 나라고하는 獨特한 나이기 前에 이러한 平凡하고도 嚴肅한 事實로서의 나로서존재生存하고잇다。 그것이나마 무슨色다른 社會的存在로서가아니라 그저 平凡한大衆의 一員으로서 恒茶飯의平凡한 日常生活을 남과가티 아침저녁으로 날마다거듭하며살고잇다。 그리고도 이事實은 나個人의主觀으로서 任意로 左右할수업는 客觀性을가지고잇는것이다。 마다른곳에서壓을바다는수밧게업게된

切迫 한情勢도、 壓迫에 매여달니재로 발버둥을치고잇는거미와도가튼 莫可奈何의苦悶도、 우리의이 平凡한事實이 絶對的인 客觀을가지고잇기때문이다。 平凡한事實이 곳嚴肅한事實이라는所以도 그根據가 結局은 이밧게 잇는것이아니다。

二

구름을타고 안개를마시며 한날을날뛰다니는孫悟空이라도 가진사람이잇다면 내몰으거니와 적어도

大地 에발을붓치고야 살수잇는우리로서는 죽는날까지 이平凡하고도嚴肅한事實속에서 살지안흘수가 업는것이다。 그리고도 이事實이 나의게만嚴然히 累傳되는것이아니오 이미大衆的으로 客觀性을가지고잇는以上、아니도로혀 나의日常의平凡하고도嚴肅한 事實이라든지 나의것이라기보다도 먼저 大衆의存在性인以上、이러한事實을地盤으로하려는 나의哲學은 나의哲學이라기보다도 우리의哲學이라고하는것이

妥當 할것이다

이와가리하야 哲學하는것의主體이며 同時에課題인것은爲先大衆的人間으로서의 社會的存在인「우리」라고把握할수가잇다。 이것은 孤立된個人的主觀을 속깁피 파내림으로부러 獲得할수도업는것이오 또는萬人共通의人間性을 抽象함으로말미아마 探索할수잇는것도아니다。 이때에 여기에잇는 이大衆的人間으로서의 社會的存在가 가장具體的인存在로서

問題 가되는것이다 우리의 哲學이 眞實로 가장具體的이려면 우리의哲學이어야할것이라면 우리의哲學은 單只孤潔한人間學일수가 업게된다。

三

果然 우리의哲學은 大衆的人間으로서의社會的存在인 우리를 속에 업드고잇다。 우리의哲學은 獨逸서 東洋다고 在臨하는것도 아니오 米國서배를타고 來降하는것도아니다。 釋迦도 孔子도우리들속에 이미뿌리박고잇는 우리의 哲學의 얼을북도더어주는 役割은능히할수잇슬법하되그네들의

教說 이곳 우리의哲學은아니것이다。 萬卷의哲學書를 諳誦한다고하라。 그러나 그것이그대로곳우리의思想으로서 眞實되힘이못되는바는 우리의哲學이 우리들속에서빤용소슴지고 잇기때문이다。

우리는 모든時代의哲學的遺産을 이時代의 이社會의 이땅의 우리의現段階的立場으로부터 傳承하야 새롭은우리의것을만드는 때에 우리의哲學이 비롯오

建設 될다 할수잇슬것이다

여기에 이르매 우리는 先覺을世界에서 求하는同時에 좀더우리들自身의 哲學的遺産을 穿鑿할必要를 切實히 늣기지안흘수엇다 이러한意味에잇서서 哲學이라면 마치칸트『나헤-겔을 말하여야 되는것처럼생각는 者弊를一掃할 必要가잇다 우리의 哲學의 根源인『우리』를 이저버린哲學이 感性、悟性을 論하며 辨證法을 云謂한들 우리의게무슨關與되는바 잇슬것이랴。

四

그러타고하야 外人의哲學을

排斥 하여야된다는것은 勿論아니다。배호자 各其所長을따라 힘것배호자。마음것攝取하자 爲先우리의哲學의建設은 眞摯한 態度로 꾸준히배와마지안는 學徒들의 輩出을要求한다。『칸트學者여나오라』『헤-겔學者여 나오라』우리世代의 元曉 우리世代의退溪될사람은 그누구인가。모든方面에잇서서 百折不屈의學徒여 나오랴。 그리고더욱 우리의 哲學的遺産을 細密히보려는今日에잇서서 우리의 祖先들의 哲學的業績을 硏究하는 우리의篤學者가 나오기를、 또한

苦待 하기 마지안는다。 우리의게는 우리의哲學史、아니思想史的業績들을 이러타할것이 어데잇는가。

그러나 여기서또한번 特히注意하여야될것은 이時代의 이社會의 이땅의 大衆的人間으로서의社會的存在인 우리의 現段階的立場으로부터하는 攝取며 傳承이어야될것을 須臾라도 忘却하여서는 아니된다는것이다。 그리고 우리의 哲學을建設함에는 몬저 哲學하는사람들自身의 責任임은 勿論이겟스나 背後에서 그들의硏究를 支持하며 後援하는 一般社會의 哲學에對한關心이 또한아울러잇서야될것을 다시금 생각지안흘수업다。

教育研究會設立을提唱함

나는貴報에對하야 特히教育研究會의設立을提唱하는者로서 最近數年來에 朝鮮의教育熱은갑작이盛하여젓다 그러나이러한반가운傾向에도不拘하고 教育에對한 眞正한理解에까지는 오히려遼遠한感이잇다。學父兄들은 오즉子侄들로하야금 世評조흔學校를마치게함으로써 將來의生活을 保障하랴는 淡然한打算에 終始할다름이오 社會의動向이라든지學校教育의 內容에關하야는 盲目이다。 教育機關設置의必要를 痛感하고 祖先傳來의美土를提供하는篤志家들도 教育自體에對한理解에이르러서는 五十步百步다 한개의學校를設立하면 그다음은 從來의學校經營法을模倣하고 墨守함으로써 萬事是矣로생각하고잇지안는가?

여긔서나는 教育研究會의創設을提唱한다。研究會는어듸까지든지 眞摯한學徒의 硏究機關이라하야만 할것이오 名士의芳名羅列로일삼는 內虛한것이여서는안된다。그目的하는바는 教育의理論과 實際를科學的으로 硏究하야 實際家들에게 指針을주는데잇다、學校管理에限하야보드라도 薄弱한經濟力의範圍內에서도 그에適應하는有効한 方法이업지안흣것이다。北米에서實行하고잇는「게-리-씨스템」(Gary System)이그實例를보여주고잇다。또나아가서는 兒童心理學과教育診斷學을基礎로한 教育內容의改善을圖하지안흐면안된다。이러한事業의完璧을期함에는 人的物的條件이 具備하여야하겟지마는 朝鮮의現狀이許하는程度로도 한개의機關쯤은꼭必要하다。

教育研究會는 教育實際家에게 好個의指針을供給하는同時에 또한便으로는 一般社會에對한啓蒙的役割을負擔하여야한다。一般社會人의學校教育에對한 理解의缺乏도缺乏이려니와 未就學兒童의 家庭教育에이르러서는 글자그대로寒心한狀態에잇다。이點으로啓蒙的事業의必要를 切實히느끼지안흘수업다。

끄트로 教育研究會는 바다시 眞摯한 專屬의研究家들을가저야한다。旣存한몃개의學會를보드라도 各其生活을爲하야職業을 가진이들의 餘業의域을버서나지못하고 그나마僅少한費用을어들곳이업서 會員들의가난한주머니를 짜으고잇는現狀으로서는 向後의發展은커녕自滅의悲運을免하는것이新奇하다하겟다。教育事業에뜻잇는財産家의 積極的援助를要望하는바이다。

李寅基

世界觀의確立과 朝鮮的特殊性의把握

嚴興燮

이廣汎한論題의基礎的問題는무엇보다도 먼저作家로서의世界觀의 確立作家로서의自家的技術의 圓熟을 要하는作家自身의 敎養問題에잇지안흘가합니다

偉大 한遺産을 못바든 오늘의 朝鮮文學은 必然的으로 그特質을달니한 海外의 他民族의 遺産에서 營養을攝取하지안흘수업습니다

그러나 世界觀이確立되지못한作家、또는 正當하게 確立되지 못한作家에게는 그遺産을 正當하게 繼承할수업습니다

偉大한作家의 偉大한 遺産이라하더라도 우리는먼저 그것이上으로 前衛的立場에서서 그作品의 價値를 冷嚴하게

評價 하고 批判하지안허서는안됩니다

유-고 나 톨스토이 의 作品이 偉大한 文學的遺産인것만은 事實이지만 우리는 그들의 人道主義的 思想의 하나에서 百까지 克服되여서는 안될 歷史的特質을 妄却할수업습니다。

그러는同時 우리는 에밀·졸라 모팟상流의 自然主義的作家群이나 오스카와일드·뽀-렐流의 耽美派作家群의 作品이라하더라도 無條件하고 一蹴해바릴것이안이라거긔에서도우리에게

必要 한 營養價가잇스면 그것을 주저말고攝取하지 안허서는 안됩니다。

即 文學遺産에 對한 繼承의 態度는 絶對로 正當한 嚴肅性과 絶對로 正當한 蓄積性의 兩者가結合된 感情의渾一的精神이여야 할것입니다 海外에輸入되여오는 創作方法도 그런立場에서 攝取하고 呻吟해야할것입니다 다부릇 어떤創作方法이던 그것을 우리가攝取할때는 作家自身이屬한 그民族의特質을 忘却해서는안됩니다 여긔의自然主義니

浪漫 主義니 現實主義니 超現實主義니 또는 唯物辨證法的創作方法이니 革命的로맨티즘에 依한創作方法이니 또는 社會主義的리아리즘에 依한創作方法이니하야 그特徵을달니한 許多한主義와創作方法이잇지만 그것들가운데 어떤主義엇던方法에依해서 創作된作品이가장그民族의 社會的 政治的 形態와 其他모든 自然的環境、經濟的環境의特質을表現하는데 適當한가를 究明하지안허서는안될니다

近來 潮水와가티 밀녀들어온 리아리즘에依한創作方法이비록世界의어떤民族의藝術로서라도그民族의 特質을 如實히表現할수잇다는 共通的眞理를內包한 優秀한 創作方法이라하더라도 現下朝鮮의特殊性을 가진 우리로서는 이 리아리즘도 亦然嚴하게 批判해서 攝取하지 안흘수업습니다

흔이 리아리즘 하면 現實을 똑바로 그리는데 그特質이잇습니다 경은것은걸게 힘잇게

그러나

到底 히朝鮮의 特殊性의 경은것을 경다고한것을하다고 못하게되여잇습니다 오히려경은것을 힘하게 힘잇게그려지는것이 朝鮮作家가갖고잇는客觀的政勢의 선물입니다

그럼으로 朝鮮의進步的作家群이 生産하는 作品의發育은 거이가 畸形的이며 不具的입니다

三三年來로 朝鮮의

文學 은大部分이 痛苦의 不安과 憂鬱 文學으로서 成長해왓습니다。

바그로는 世界的不安의 波動을밧고 안으로는 그보다도더큰 暗澹한 自己現實의 不定과 苦惱속에서 彷徨하는 朝鮮的特質의 한토막 表情이 바로그것이엿다

우리는 現實을 똑바로 그리기에 努力하지안허서는 안됩니다 그러나 우리는 現段階에잇서서 다만 現實그것을 똑바로만 그리는데 끗처서는 안될것이라는것을 覺悟합니다

絶望的인現實을 絶望的 그것에만 (與其)되여 끗치거나

暗澹 한現實을 暗澹한 現實 그것에만 끗친다면 그것은다만現實描寫의 忠實한 機械的事務的寫眞師는 될지언정 現下 朝鮮的特質을 가진 進步的作家로서는 到底히 그存在를許할수업습니다 作家群이란 어듸까지던지 그民族乃至世界의 文化史를 빗내이는 最前線을 行進하는文化的前衛部隊여야합니다

그럼으로 現今우리가 不安과 憂鬱과 絶望에싸인 現實속에서

題材 한作品이라하더라도 그것이 다만 單快한不安에만 感傷的인憂鬱에만 暗澹한絶望에서만 踏步한게 안이라 그作品에나오는 主人公이나 또는主要人物의 한사람쯤은 그러한모든不安、憂鬱、絶望을打開하고 나아갈만한勇敢한進取的인 健實한가장 積極的인事業的인、建設的인、情熱的인(반다시知識階級이안이여도조흠)(그러타고 이말은 決코 作品에다 理想的人間을 架空식히라는것은 안입니다)

作家 는 더구나現下朝鮮의 作家는어두운 밤 바다와가튼 暗澹한 現實우에 한줄기光明을 던저주는燈臺로서의 存在가야 하며窒息된死體와가튼 絶望的인 現實을 누구보다도 生活하게 그리고 沈着하게 呼吸식힐줄아는 進步的技術을 가진救急師여 여야할것입니다。

이것이 作家로서의가저야할世界觀의 基礎的要素이며 직히야할信條의 初步的常識입니다

이것은 다만小說에만關한것이 안이요 映畵、演劇、詩文學、等 다른藝術制作에잇서서도 共通되는眞理입니다

美術家의生活意識

生活의『레알리테』

金繪山

나는 어떤機會에 美術家의生活安定에對한 問題의 質問을바덧으나 根本이、論理的이 아닌 나로서는 到底히條理가 슨 解答을 쓰기가어렵다。

더욱이 生活安定이라는 所謂安定에對한 方策을 發見하기가 至難하니 그러한問題는 다음날 先覺의知識에 미루기로하고 나는 우선美術家의 生活態度에對하야 더욱이 社會가白眼視하는 아모런維新가업는 조선의美術家의 그生活意識에對하야 一考의必要를 늣기는바이다。

나는 우와가튼 題目下에 이小稿를적는것이니 讀者는이것을 純眞차로 理解하고 읽어주기를바란다。

현조선에는 美術家(잇는意味)이엇는가?

워?조선의 美術家는生活이低級한가? 低級하다면 比較을바들지도모르나社會에서는 그러케말한다ㅡ 그것은 經濟的問題로보다도生活에對한 意識水準(思想)에 잇다고생각한다ㅡ

그리고 워? 朝鮮社會에서는 美術家를 푸待接하는가?ㅡ이것은 決코히가미가 아니다 그들은美術家를 妓生(玩弄의옷)이나 神仙?으로밧게 더아니안다

이러한 質問을 解決하려며는 우선社會에 對하야서 不平이만타마는무엇보다도 美術家自身에 責任이크다。

그것이 곳 生活現實에對한認識問題인것이다。

美術家自身이 社會現實에對하야 意識이적고 따라서 美術生活에 實感?이 缺乏한뎟이다。

그럿키때문에 朝鮮에는 過去世記나 未來世記에屬할畵家、또는 畸形的超人에 類한作家가잇지안은가!ㅡ이것도 決코暴言이아니다、나의親知사이에도 그러한奇人怪物이 더러잇쓰며寒心하다。

美術家는人間이다。(우슬말이아니라、나는새삼스럽게人間이라는것을늣기는바이다)다가티人間社會에存在할人間이다。

우리는그곳에서 超越할수도업고 逃避할수도업는 現實을가젓다。 時代와、思潮의 推移를따라서、 거긔에必然한 生活을하야만할事實을가젓다。

積極的으로 先驅에 서고、消極的으로 後衛에서는 役割은 다르나마 우리가 어떠한世記에、어떠한 社會에 또는어떠한民族에、어떠한現實을 가즌以上 다가리 그들과 生活할 義務를가질것이니、이제그것을 檢討하야 美術家의 社會的存在를再認識할必要가잇다고 생각한다

歷史와地理를 縱으로、橫으로 그時代、그社會에는어떠한文化이나 그것이 다各己必然性을가지고 生存하고 發展하야 온만큼 美術도 또한그속에서 胚胎되어 有機的生長을 가저왓스니、그것은 반다시 社會를 떠나서 單獨한 存在와價値를 갓지못하얏다。

따라서 美術家의生活이 다른 文化人과함게 그러한政治的、思想的 條件下에 잇섯든것은 重言할必要가 업다。

十八世記에 佛蘭西美術은『루이』十四世의 君主專制主義支配下에 存在하얏고『뿌르-뽄』王家의 批護를바든 美術家들은 宮廷大한戰爭圖나 御用肖像畵이외는 아모런『모티-브』를 갓지못하얏다。

그러나 한번王權이崩壞되자 그任에虛飾과倦怠로 갓득찻든宮廷趣味가 埋葬되고、斷然新興階級이이러나『公衆』을宣言하얏다。

그리하야 十八世記 末葉以後十九世記에 이르러 自由와、平等은 非但 佛蘭西만이、아니라全歐羅巴民衆의理想이엇다。

그것이 民主主義가되어、貴族의特權에對한 市民階級이 勃興하얏고、市民階級의資本主義에對한『푸로레타리아』의反抗이社會主義를 맨들어내엇다。

그러면 그동안의 美術家들은엇더하얏슴가?『와터-』의 官能主義『부-쇠』의 享樂主義 그리고『쿠-르베-』의 寫實主義가 體系的으로發展하얏다。

『레알리스트』의『쿠-르베-』가 社會主義者『뿌루-똔』과 交友하야 그에게私淑한것은 當然한藝術家의社會現實에 對한意識把握을示唆한것이니、그가 일즉이『續畵는 머릇속이 現代를表現하고、따라서批判을現代에가저야한다』고한것은 分明히美術家의社會意識을 認識한 生活의『레알리테』를 말한것이다。

그리고 二十世記勝前에 世界大戰을前後하야 世紀末的『로코코』趣味의甘酸한浪漫性속에서 人心은 極度的으로 무엇인가새로운希求를부르지젓스니、爛熟한文化의倦怠에 破壞衝動을 바뎌우선 過激한畵家一派가 一大新機軸을세웟스니 그것이곳『퀴-브』이다。

그러나 消極的으로는 大戰으로 고난民衆이 너무나 악착한現實에서엄청난慰安을欲求하야 逃避한 思想에 獨逸에『따따이즘』伊太利、佛蘭西의『슐、레알리즘』그外에여러『이즘』과『그루-프』가 잇섯스나 그들은『쎅비즘』과『슐레알리즘』만이 오날까지갓갓으로 延命하야온이외에 아모런 進展을하지못하얏다。

公州

百貨共榮商會 和信公州連鎖店 主 金相洙 李元鎬 電話五五番

公州邑旭町二〇五番地 辯護士洪兢植 電話一一一番

公州邑旭町 辯護士尹用燮

公州米國人宣教師一同

無名氏

公州郡灘川面長 崔鍾岳

公州郡鷄龍面敬天里 八成醫院 院長 朴基成

京城府花洞一三八ノ一〇 金敎駿 電話光化門一八八七

禪敎兩宗大本山麻谷寺 宗務所

忠南公州郡維鳩 泰昌醫院 公醫 李壽昌

公州邑旭町 回生醫院 院長 金穡圭 電話三六番

錦城貨物自動車部 主 金明東 電一三八番

公州邑常盤町一 公濟醫院 電話五一番 梁載淳

公州稅務署

公青酒造組合

公州邑山城町 東洋自動車運輸合資會社 代表社員 李斗宰

公州郡鷄龍甲寺職員一同

公州市民會副會長 池憲正

朝鮮旅館

公州郡反浦公立普通學校職員一同

牛城公立普通學校職員一同

正安公立普通學校職員一同

金正烈

牛城面事務所職員一同

鷄龍豐德院 朴在健 鄭憲旭 吳樂敎

廣成木工場 梁善一

公州旭町 徐憲淳

公州邑本町 永井醫院 電話二三番地

公州邑長 小林增太郎

公州邑錦町 哲濟醫院 利仁分院 醫師李哲夏 看護婦黃順次 助手金在德

辯護士 柳靖鉉

公州邑本町 朴準植

公州邑 朝鮮料理 錦樂園 電話一二五

公州金融組合

食料品雜貨 林魚店 林明淳

公州邑旭町 鳳山堂 權鷄龍

灘川公立普通學校 高橋定數

公州郡灘川面三角里 李鉉揆

公州常盤町 朴元默

公州邑旭町 司法書士 李定求

公州邑大和町 崔貴寧

公州邑本町 李成汝

長岐面協議員 金仲漢

鷄龍公立普通學校

新上面長 李達寧

寺谷面長 金容起

忠南自動車部 主 金學成

公州郡反浦面鵝谷里 鄭俊謨

金彰石商店

新豊公立普通學校職員一同

天主教會 瑪爾谷

金壯應

張佑植

吳吉相

公州郡長岐面松谷里 李建德

雲岩面私立學校 李演鎬

鄭仁海

金濱氏

公州郡儀堂面月谷里 尹泳鎬

儀堂公普校 吉田明生

長岐公普校 照井治平

公州郡反浦面道頂里 柳成濬

金漢斅

方秉植

公州郡鷄龍面敬天里 尹琉鎬 姜漢羽 姜昌熙 李富來

公州郡鷄龍面敬天里 肥料販賣 鄭寅哲

反浦面孔岩里 金鍾學

公州郡反浦面 聖德學校職員一同

公州郡長岐面職員一同

反浦面事務所職員一同

公州郡反浦面 金魯樂

公州郡反浦面 玄昌錫

忠南公州邑山城町 精米肥料 梁順京精米所 電話一二三番

公州郡反浦面 朴金培

公州郡反浦面 白璐基

公州郡反浦面 沈載昇

鷄龍面職員一同

公州郡鷄龍面新元寺 主持 具完喜

公州郡新下面 合德旅館

公州郡儀堂面栗亭里 沈履錫

正安面長李秉周外職員一同

公州郡正安面東內里 元貞喜

清道

清道郡官公署一同

清道酒造株式會社

角南面職員一同

清道面角南里新堂洞 韓彰愚

無名氏

慶南密陽邑三門里 土木建築請負業 申甲出

清道 百貨 藥局 李東仁本店

清道郡華陽面 金景坤

朝鮮日報社清道支局

危機의平壤府電

—統制方針은不可侵이라고— 總督府要路에서左稱右託 調査委員의報告內容

【平壤】평양부영전기에대한 총독부의 내심을 타진코저 상경했든 전기조사위원회상경위원리긔찬(李基燦)미권(內田)서외(石黑)등 삼씨는귀환했는데 진정의 결과를다음과가티이야기한다

총독총감은 방부기때문에 재삼면회를요구하엿스나 맛나지못했다 할수업시 정상(井上)체신국장 (牛島)내무국장을 맛나 여러가지의견을 알어보앗는데체신국장에게대해서는 부전을통제권내에넛는 여부(與否), 직접송전판사에서 매전할가능성의여부에대하야 의향을질문햇든바 통제문제에대해서는 총독부의방침이므로 변경못할것이나 부전에 대해서는 어떠한태도를取할지를 분명히이야지하지안엇다 또직접매전여부에대해서는 송전회사와 서전(西電)과의사이에 계약이잇서 끈나지안흐면 생각된다는 결론이엇다

이때문에 서전과부전사이에서 료금감하(料金減下)문제에 입을 것이나 이것도총독부에서도가 분명치안타

그리고화려에의하는 자가용발전(自家用發電)도 불허가할방침 가럿다

하여튼 총독, 총감을직접맛나 책임잇는이야기를 듯지못한것이 유감이며 요언대자가발전과 직접매전이다가티 불가능하다는것이 총독부당국의 방침가타서부民사수(府電死守)를 절규하고잇는 것이 실로마평양부민의 주시하는것이가 발두해젓다고보고이든흐운

현재주거불정주오문정 오신번지(?町五〇番地)에는 김명구(金明求)라자로 전과오범의공한이라하며 조사에따아 범죄건수도 상당어들지나리라한다

新義州府內에 猩紅熱猖獗

【新義州】신의주부내에는 오래전부터 성홍열(猩紅熱)이 만연되야 환자누계가 오십사명이나 되는데 그중에서두아이는사망하고 아직도발다섯명이나 신음중이라한다

檢擧九個月만에 鄭、李兩氏釋放

【興南】작년시월일이십일에장진으로부터 흥남경찰서에 검거되여 이래구개월동두고 엄중한취조를바다가 지난이일에 서방검원에 송국되엿다가 북성면(北城面)?리 정엽룡(鄭燁龍)(二?)과동군면면성라리(?里)리칠근(李七根)(二三)두사람은 검거된내용은 절대비밀에 부처 알수업스나 추측컨대 비밀결사 협의인듯하다고한다

山雨欲來風滿樓의 龍岩浦水産學校

學校當局에서는先便을잡아 一部學生을歸家시켜

【新義州】룡암포수산학교(龍岩浦水産學校)에서는 그동안동교교장에기대한불평이마농으로이룩안 학교당국에서는 여러가지방면으로 와해책을강구하여오든중 얼마전 동교상년생일동이 실습을 하려나간틈을리용하야 지난오일 오전한시 동면일, 이학년오십여명에게 귀가를명령하엿는데 그리유는실습나간상학년이 다시들어와 일, 이학년과합작하야 본래부터계획하엿든 동맹휴학을일으킬가념려하야 이러케일, 이학년학생에게귀가를명한것이라한다

룸면불흥의 상태로 수색에노력해오든바 지난 칠일오일에전남광주에서 남원서원전복동(全福?)순사가 드듸여그범인을체포하야 바로남원서로 인치해왓다는데 범인은 본시보교출생으로 연장인가까지바덧스나 경영곤난으로학교당국자들은 일양근심중에잇든바

集成學校의曙光

趙鳳益氏가引受經營 校舍新築、昇格運動開始

【鎭南浦】장쾌한청년신사의교육열—진남포부외덕동감리교회의 경영인 집성학교(集成學校)는거금십유여년전 창립되여이래만흔인재를 양성하여오든바 경영곤난으로학교당국자들은 일양근심중에잇든바 덕동교회교인으로현재 진남포상회점에서 양신상회(養信商會)를경영하고잇는 조봉익(趙鳳益)씨가자진하여가지고 동교의경영을 인수하여엇는바씨는금년도에당면문제로되여잇는 운동장확장과교실증축을 삼천여원을드려실시하기고 계속하여동교를사립보통학교로 승격시기는동시에 오만원재산으로 완전한교사를신축할예정이라는바 학교당국자는 물론 일반의칭송이놉다고하며동교신입교장 최승겸(崔昇謙)씨와 리사회 협력하여대대적으로 로신설할자를 마지한가매우양양하다고한다 (◇寫眞…新設工者趙鳳益氏)

祭祀飮食에 六十餘名中毒

【瑞興】일전평북녕변군하에서 식중독으로 백오십여명이 신음하다가 십여명은퇴원하엿지 실은그여이 아직새로 일전동군 률산면구장동(栗山面九場洞) 한용수(韓龍洙)의제사에 참석자중 륙십여명이 중독되여 방금대소동중이라고한다

咸南四大江에 防水團을設置

【咸興】함남도에서는 재작년공사를완료한 각하천에 방수단(防水團)을 조직설치하기로결정되엇는데 내역은성천강(城川江)이개소 안변남대천(南大川)칠개소、영흥용흥강(龍興江)이개소、북청남대천(北靑南大川)일개소 전부이십이개소라고한다

新興都市興南에 市街整理計畫

【興南】오래전부터 현안중이든 흥남도시계획은 총공비이십팔만 오천원으로 래년도부터 삼개년계속사업으로 착공하라고 흥남읍당국에서는 그준비에분망중이라는데 그경비는 국고보조삼만삼천원、지방비보조 구천구백원 읍비오만륙천원외에 긔채로하수공사까지 완성하리라는바 일반은다년간현안이든 시구개정이속히되기를 열망하고잇다고한다

裡里邑의道路舖裝計畫

【裡里】리리읍에서는 총공비일만여원으로 시가포장공사를계획중이라는바총공비중 삼분의일은 도보조비(道補助費)로 그다음읍부담과 일반읍민즉의보조를밧게되리라는데 공사구역은다음과갓다고한다

一、旭町 二、京町 三、本町

南原强盜犯人 光州에서逮捕

【南原】지난오월 이십륙일오후 십일시 경남군왕치면룡정리 려인숙(南原郡王峙面龍井里旅人宿)영업 윤재묵(尹在默)방에서강도사건이 발생하자 남원서엄사법주임(嚴司法主任)이하총서원이

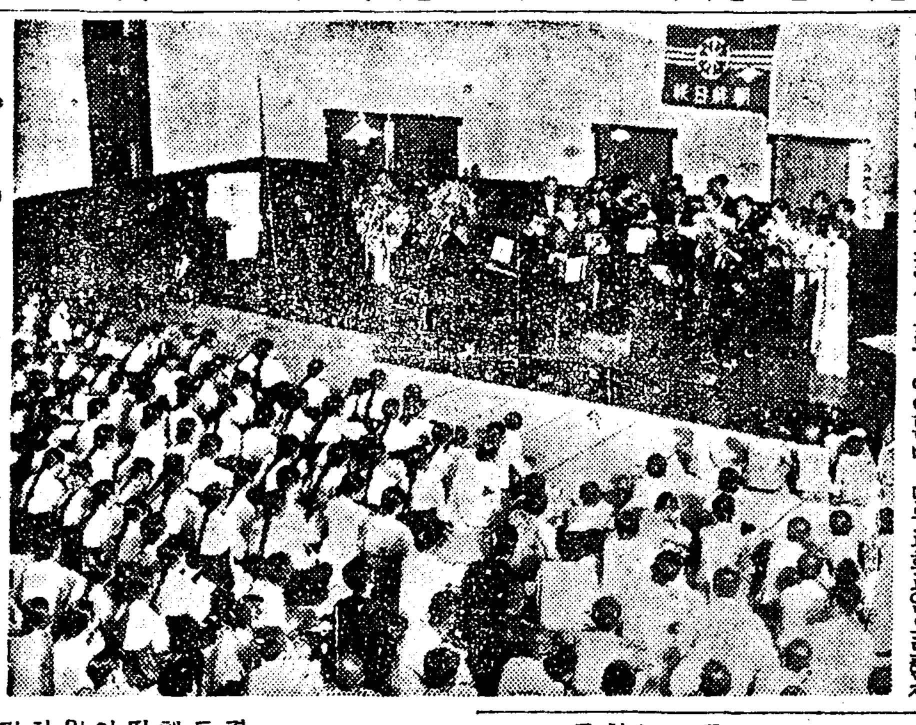

◇……留學生音樂演奏會一場面

東京支局後援의 關東蹴球大會

—來七月十四日에—

【東京】동경신숙(新宿)조선인상무회주최와재동경긔독교청년회와조선일보사동경지국후원으로 오는칠월십사일 호산원(戶山原)에서 관동(關東)축구대회를 개최하기로 되엇는데 거괴입은 칠월십삼일까지 주청은 심사일오후여듧시인바 참가희망단체의 신입은 동경시우입구부구정(牛込區富久町)오시사번지 전석진(全碩鎭)씨집으로하여금 기를바라며 근래에 처음이만큼 큰잇긔를끌것이다。

在東京留學生 音樂家演奏會

開城支局主催로盛況

【開城】본보개성지국주최와 재경송운유학생 친목회후원으로재동경조선인 음악가 이십팔명일행을 초청하야 지난오일 오후팔시반부터 부내중앙회관에서음악대회를 본보개성지국장 김진원(金鎭元)씨의 사회하에 개최하얏는데 청중은 정각전부터운집하야 대만원을 일우엇는 빠ㅣ스독창과 이중창 삼중창등은재청삼청으로 박수갈채의정점을이루고 푸로그람은 처음부터 끗까지원만히 진행되여 동회는무사히 동십일시경에 폐회하얏다

火災防止策으로 不良煙突改造

【平壤】평양소방대에서는 화재빈발을이하야 화재의원인이될장소를 철저히개량하고저 금년사월일일부터 화원조사규정(火元調査規定)을 만들고 조사를한결과 단연개조를명하고 잇는터인데 사월일일이후 화원조사호수 임만팔천팔십칠호에 중에서 개조를명한것은연돌(煙突)륙백칠건 회저장(灰貯藏)삼십구건 온돌(溫突)십이건 아궁삼건합계륙백오십일건으로 이것만도방화책의일부성공이므로 계속하여세밀조사를진행중이라한다

平壤府內에 赤痢依然蔓延

【平壤】평양부외세계조사에의하면 칠일현재 부내의전염병환자는 륙십륙명으로 도립병원(道立病院)에 사십명 긔독병원(基督病院)에이십삼명 보생의원(普生醫院)에 삼명을 수용치료중인데 그중에서 적리(赤痢)환자가오활이상인 삼십칠명의 다수로서 점차만연하고잇는관계상일반주의하여야겟다고한다

八日(月曜)

◇午後六時三〇分 레코ー드音樂
經濟解說 普專敎授 金洸鎭
◇同八時 講演 一、防空에對하야 陸軍大將 林銑十郞 二、國土防空에對하야 參謀次長 陸軍中將 杉山元 陸軍少佐 李應俊
◇同八時三〇分 小春香歌外 一、小春香歌 二、博物歌 三、배잡어 四、긴아리랑 錦牧丹
李竹葉
◇同八時五五分 배뱅이굿 崔順慶
◇同九時三五分 伽倻琴併唱 一、[illegible] 二、唱劇調 丁南希 鼓手 韓相晟

九日(火曜)

◇午後〇時五分 俗曲 一、길念佛 二、打鈴 三、靑春歌 四、방아타령 五、楊山道 六、아리랑 奚琴 池龍九 洋琴 崔壽成 細笛 高載德
◇同二時 婦人講座 結婚前後의衛生(二) 張文卿
◇同六時三〇分 童謠獨唱 一、고향하늘(金)二、나무님배(金)三、집보는少女(朴) 四、시집가신누나(金) 五、봄시내(同) 六、나는일테야(朴)七、심청아술(金)八、산으로갈까바다로갈까(同) 金貞玉 朴貞子 伴奏金顯燮
◇同六時五五分 常識講話 朝鮮家來의營業者에對하야(一) 金浩植
◇同八時 佛敎講話 朴允進
◇同八時三〇分 奚琴外 一、[illegible] 二、大平簫 三、[illegible]
◇同九時 趣味講座 金[illegible]

十日(水曜)

◇同九時三〇分 獨唱 趙素玉 曺昇玉
◇同九時三〇分 音律 靈山會像 朝鮮正樂傳習所員
◇午後〇時五分 伽倻琴併唱 一、短歌 어화靑春 二、唱劇調 沈淸歌 朴秋月 鼓手 韓成俊
◇同二時 婦人講座(三) 婚期에잇는女子를두신분에게 黃信德
◇同六時三〇分 바이올린獨奏와 피아노獨奏 一、피아노獨奏 1나뷔…마ー쎌作曲 2마주르카…쇼팡作曲 3봄에게…그리ー그作曲 二、바이올린獨奏 1쪼슬링의자장가…그다ー르作曲 2메누엣트…뻬ー토ー벤作曲 3舞曲 D長調…차이코作曲 第二樂章 아다지오 바이올린獨奏 朴敬浩 ・피아노獨奏及伴奏 尹瑞善
◇同六時五五分 常識講話 朝鮮料理의榮養價値(二) 方信榮
◇同八時 講演 我等의國旗 梨花女專敎授 金浩植 京城敎化團體聯合會 常務幹事 [illegible]重植
◇同八時三〇分 빠이올린과피아노(레코ー드演奏) 소나타 A長調 作品四十七 뻬ー토ー벤作曲 (크로이체르・소나타) 第一樂章 아다지오・소스테누ー토ー프레스토 第二樂章 안단테・바리아치오ー니 第三樂章 프레스토 피아노 해프치바ー・메뉴ー인 빠이올린 메뉴ー인
◇同九時一〇分 連續野談 女人群像(二) 尹白南
◇九時四〇分 歌詞 一、將進酒 二、漁夫詞 安碧山 金花香 大笒 金永根

暦

七月九日(火) 舊六月癸未(小)初九日
丙戌・土・室・平
▲小暑 八日(舊六月初八日)
▲初伏 十三日(舊六月十三日)
▲中伏 廿三日(舊六月廿三日)
▲大暑 廿四日(舊六月廿四日)

그女子의一生 【151】

春園作 夕影畵

방랑편

금봉은 남편에게서 온 편지와 팡진의 말과 부합하는것을 보고 저윽이 안심이 되엇다。

그러나 까닭업는 사람에게 생활비를 밧는다는것은 부끄러운 일이엇다。그래서 금봉은、

「고맙습니다。그러치만 무슨 염치로 선생님의 도움을 밧고 잇서요?」

하고 속에도 업는 사양을 하얏다。

「원 천만에。그러케 생각하신다면 내가 도로혀 미안하지오。그도 돈을 그저 들이는것이 아니라 일시 돌려들이는 것이니까。어디 세상에 빗 안지고 사는사람이 잇나요? 애어 그런 말슴을 마시고 무어이나 아수운것이 잇거든 말슴하서요。」

「우리 옵바가 절더러 어디 시골로 가라고 하신데요。아마 그러케 하는것이 올켓서요。」

하고 금봉은 팡진의 도움을 사양하는 이유를 보히려한다。

「어느 시골?」

「어듸나 먼 시골로요。서울은 잇지말라고요。」

「그건 또 무슨 이유실까。」

「젊은 여편네가 혼자서 번화한 곳에 사는것이 마음이 안노히는게지오。그려키도하공。암만해도 옵바 말슴대로시골로 가는게야요。」

하고 시무룩한 표정을한다。

「올흔 말슴이시지오。허면 지당한 말슴이야요。」

하고 팡진은 칭찬하고나서、

「허、나도 그 양반을 한번뵈엇스면 조흘텐데。그래 옵바님께서는 무엇을 하시나요?」

하고 탐탁하게 뭇는다。

「하아」

하고 금봉은 한숨을 지우고、

「올아버니께서 ―」

하고 그 말을 팡진에게 할가 말가 주저하다가、

「글세 올아버니께서 사회주의에 어듸로 가섯는지 행방불명이되섯서요。」

하고 또 한번 한숨을 쉬인다。

「행방불명? 대관절 무슨 일을 하셧는데?」

「아무것도 하는것도 업섯지요。그저 집에 게서지오、집을 보시고。」

「그런데 웨 행방불명이 되서요?」

하고 팡진은 놀라는 빗을 보인다。

「아마 저 때문인가보아요。」

「왜요? 부인께서 무슨 [illegible]」

[illegible] 그고장에배당 구경도 다녓지만 또 내가 하숙하고잇던 집 늙은부인이 아주불예수가 되어서참 구찬을 지경이엇지오。기도를하자고, 설교 들어려가자고—그덕에 설교도 만히 들어오지오마는 도모지 우리귀에는 들어오지를아니하겟지오。그래 어리석은 늙은과부들 가튼 사람에게는 예수를 밋는것도 조흘것가타요。장래에 소망을주니까。하늘이 [illegible] 오늘날과학시대에 천당이 잇슬테이 잇나요。하나님이 발부칠 하늘이 잇서야말이지。하하하하。아참 실례햇읍니다。부인께서는 예수를 잘 미드서라지오? 용서하십시오。」

하고 팡진은 예수를 밋는다는 금봉이가 제 남편의 눈을 속여서 다른남자의 품에 드는것을 생각하는것이 우수엇다。

「그럼 선생님은 하나님도 안미드서요?」

하고 금봉은 분개하는 모양을 보인다。

「글세요。아직은 하나님을 미들 필요가 업는걸요。하하。그러치만 부인께서 미드라고 하시면 미드도 조치오。우리도예배당에 가서 찬미가 듯는것은 과히 실튼 아니하니까。」

하고 팡진은 유쾌한드시웃는다

스시겟서요!」

하고 팡진은 마치 금봉을 퇴물하는 흉물도 업는사람 가티 생각한다는 태도다。

「제가 죄짓는 생활을 하는가 보아서 그러시지오。우리 옵바는 아주 종교가서요。」

「예수 미드시나요。」

「그러킷도 아니지마는。」

「그럼 무슨 종교가십가。설마 불교는 안 미드실터이고」

「왜 불교는 미더서 안되나요?」

「지금세상에 불교를 밋는 사람이 어디 잇서요? 하물며 청년이。또 만일 부인 까트시면 무섭게 총명하실텐데。」

「그런 총명하시고 신교육 바드신 청년이 불교야 미드시겟서요? 그런 미신을?」

「예수교는 미신이라고 생각아니 하서요?」

하고 금봉은 팡진의 인생관을 건드려본다。

「우리는 예수교도 아니 밋습

○感 ラッキーキスノ 日本ハッキーコム 防毒に産制に

當選謝禮
今般甲山郡學校評議員에本人等이當選의榮을蒙함은有權者諸賢의厚意하신德이옵기敢히紙上으로謝禮를謝하옵나이다
甲山郡學校評議員 趙承奉

腹痛食傷에잘듯는 腹痛タミン(다민)
배를채우자마라지! 차비자마라지!
頭痛에는따로(ミタン)잇슴
大谷藥學博士創製 內服藥・十錢부터
大阪北濱 參天堂株式會社 444

FUKU MONAL 모루히네其他塩類中毒에 福모나ー루
福모나ー루의特徵
一、効力이迅速하고能、症狀의苦痛을除하야 모루히네同類의麻醉藥等의注射回數와用量을減하며
一、作用特徵性으로禁斷症狀의發現을抑制하며治療中何等의不快症을일으키지안코安眠、食慾增進、體力의增加等健康을恢復하며愉快한中에自然離藥하게도는것입니다
包裝定價 皮下 5管入 10管入 20管入 50管入 錠
製造元 順天堂醫化學研究所 發賣元 大阪 田邊五兵衛商店

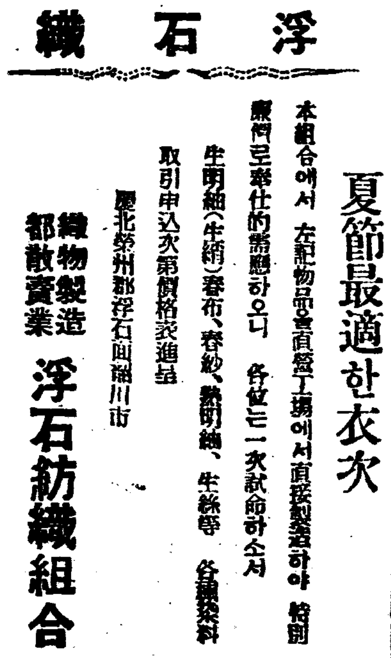
イマヅ製品 蠅取粉 殺虫劑 芳香油 景品附
今津化學理學博士・發明
파리는勿論 엇던 家庭害虫이라도 당장에全滅! 液體殺虫劑외는 効力判異 꼭一家에一罐을!(全國藥店에잇슴)
景品總額 五十萬圓提供!! 空くじなし
愛用者御優待 大景品 1 八幡座蒲團(五枚) 2 三越特選高級晴雨兼用女洋傘(一本) 3 三越特選割烹着(一揃) 4 食卓容器附味の素(一個) 5 毛糸編物修理機(一組) 等外 イマヅ防虫香(一函) 應募者全部
●第二回抽籤 締切・八月廿日 發表・九月上旬
大阪市・大仁本町三 今津化學研究所 H—62

皮膚病良藥 피부병 데ー무水
皮膚病에는 단하나뿐인 テーム水
從來의皮膚病藥은化粧水와大同小異하야 効力이薄하며使用함에 不快한臭氣가잇고 塗藥에도잇고도스리기만하야 安心스럽은것이만엇스나 旣往의皮膚藥의 不滿足과 缺陷을補充한것이 皮膚病良藥テーム水올시다 テーム水가左記皮膚諸症에對하야 適藥인것은 어미世上의定評잇소 때는正히 皮膚病의季節、이때皮膚病良藥テーム水의常用을 推奬합니다
●땀든옴 ●음부습진 ●무좀 ●옴 ●레독●부스럼 ●진물은데●가려운데●무름●헌여루럼 ●이●버짐 ●疥癬 ●頑癬 ●피풍 ●여드름 ●죽은깨 ●농가증●脫肛門●진물은데 ●옷솔넌데●藥칠덧난데●벼룩 ●모기、갈다귀、빈대毒虫의刺傷皮膚에 使用하고 쓰리지안코 압푸지안코 눈에안띄고 냄새업시 用法이 簡單하며 速히낫소
テーム水 藥價(廿錢、五十錢、一圓) 二圓…送料內地六錢
全國到處藥店에잇숨 模造品만으니 必히テーム水라指名하시고사십시요

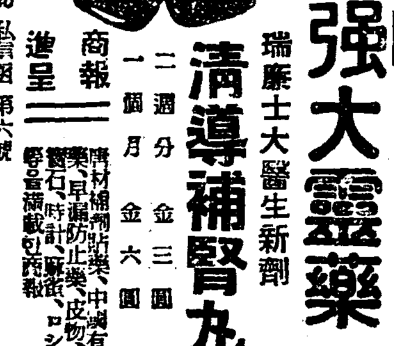
補陰補陽 性器强大靈藥(說明書進呈) 淸導補腎丸
瑞康士大醫生新劑
二週分 金三圓 一個月 金六圓
商報進呈 唐材補劑貼藥、中國有名食藥、早漏防止藥、皮物、寶石、時計、麻雀、ロシア飴、其他多數商品有り
滿洲國安東縣 安東郵局私信函第六號(中興街四〇)振替口座京城一三〇三八番 滿蒙特產物商會

浮石織
夏節最適한衣次
本組合에서 左記物品을直營工場에서直接製造하야 特別廉價로奉仕的需應하오니 各位는一次試命하소서
生明紬(生綃)春布、春紗、熟明紬、生絲等 各種染料
取引申込次第價格表進呈
慶北榮州郡浮石面順川市
織物製造 都散賣業 浮石紡織組合
振替京城二三、六〇六番

雪印 北海道 バター 雪印チーズ
發育이旺盛하는아해들께뻐터ー의榮養價는絕對的입니다 쑥쑥成長하게하는것입니다
뻐터ー는 榮養消化吸收率 九八・八% ビタミンA 豐富 調味嗜好 一〇〇%
新聞名記入 葉書로申込하시라 和洋バター料理美本 無代進呈
北海道製酪販賣組合聯合會 本社 札幌市苗穗町 東京出張所 東京市芝區田村町七 大阪出張所 大阪市北區西梅田町

下半經濟界觀測

◇…産金界와 綿業界

産金界는 金輸出再禁止以來 黃金狂時代를 나타내엇든바 이것은 다시말할것도업시 産金價格이 昂騰한 結果이다 卽 日本의 政府買上價格은 八年十一月에 一匁 九圓九十四錢으로 改訂되고 九年三月에는 金買入法이 成立되야 同年四月 十一圓六錢으로 引上되고 또十年一月에는 十一圓五十八錢으로 改訂되엇다 그때문으로 日本內地, 朝鮮, 臺灣等地에는 産金熱이 猛烈하야 新鑛山의 發見 休鑛中의 鑛山活動 品位가 나즌鑛石의 精練(再禁止前까지는 十萬分二以上이든것이 現在는 百萬分六、七程度까지 採算되다)等에依하야 最近二、三年間의 産金額은 예외가티 飛躍的增加를 示하고이것은 今後도 繼續되리라고豫想되다 더구나 朝鮮의産金額增加는가장 顯著하엿다

(以下單位千圓)

	七年	八年	九年(推定)
日本內地	[illegible]	[illegible]	[illegible]
朝鮮	[illegible]	[illegible]	[illegible]
臺灣	[illegible]	[illegible]	[illegible]
合計	[illegible]	[illegible]	[illegible]

×

右政府産金買上價格을 世界的價格의水準인十四圓五十錢弱에 比較하면約三圓가량의低下이며 또滿洲의 買上價格一匁三圓九十四角五厘에 比하야도 一匁約二圓의廉價이다 따라서 政府當局에서 嚴重히 取締를함에도 不拘하고 密輸出이 不絶한데 이것은 産金獎勵와 金保有를目的으로 하는金買上法의 精神에 背馳되는것이다 또現在對外爲替市勢를 妥當하다고보는限 從來와가티 世界的水準과 日本內地産金買上價格間에 큰價格差가잇는것은 大勢上容許할수업는것으로 早晩間漸次引上될것이라고 觀測된다 그러고 産金事業은 今後도繼續하야活況을呈할것으로自然産金額의 一層飛躍的增進이期待된다

輸出綿布가 旺盛함을 따라그生産設備의 擴大는 最近 漸次로 需給의不均衡을 생각케되다 卽紡績聯合會는 五月의操短委員會에서 七、八月은 操短率三分八厘擴張의 二割七分六厘、九、十의 兩月은 다시 二分二厘擴張의 九割九分八厘로 漸次操短率을 擴張하야 需給調節을講究하기로 決定하얏는데 最近의消費狀態를보면 五月中 輸出綿布總額은 二億三千三百六十萬方碼로 前年同月에比較하야 三千百九十九萬七千方碼의減退를 보이며 一面 中小機業界를 보면 休機는 漸進的으로 擴大되야 現在와가튼 綿布採算狀態로는 全部休止할수밧게 업다는 悲觀情勢에 이르럿다 이와가티 되어가는 綿業界의 下半期業績은 어떠케될것인가

上半期의 綿業界는年初以來中絲以後의 太絲가 顯히採算圈化가되야 業績은 比較的順調로히 紡績會社의 減配는 거의업섯다 그러나 下半期의綿業界는 業績의低下를 免치못하게될것이다 卽日本綿業界의大勢가 決定되는것은 輸出綿布의旺盛과 不振如何에잇는데 近年各國의 經濟의 强化는漸次로 日本輸出綿布市場을 壓迫하고 從來 輸出綿布市場의 重要國으로 認識하든 英領印度는日印會商에 依하야 四億碼를最高限度로하고 蘭領印度에서도 日蘭會商의決裂로 漸進的으로 輸出減을 示하얏다 또新市場인 中米、南米市場도米國政府의 經濟壓迫下에 輸出의不振으로 輸出綿布의將來는樂觀을 不許하는 狀態이다 이미 內部的으로 生産設備의擴大를 圖한 日本의 綿業界는今年下半期로부터 試練期에이르지안흘수 업다 特히日本綿業界의 活況은 昭和七年末金輸出再禁止를 動機로한 爲替에依하야 輸出綿布의 旺盛에 拍車를加하엿스나 最近世界經濟界의 動向은 歐洲金뿔럭의 前途를 悲觀케하는 엿슴으로 가령 金뿔럭의 崩壞를 볼境遇에는 必然的으로 爲替가動搖되며 또는 米棉市價도 動搖되야 原料의 採算上 重大影響이생기게하야 下半期綿業界는 가장 自重警戒할것이라고 생각한다

一般의 生活必需品을 威脅?

鹽價百斤五錢値上

一人一個月消費一厘高

不遠斷行키로決定

【八日專賣局發表】鹽價의値上은 專賣局一二年前으로부터의 懸案이든바 同局이 一般國民의 生活必需品임을 보고 可及的 現價와 推持에 힘쓰고 왓스나 最近의 爲替關係等 動向은 依然 昂騰의 狀勢에 잇슴으로 現在의鹽價로써 推移하면 一個年 約廿萬圓內外의 赤字를보게됨으로 同局에서는 할수업시 採算上 不遠 一叺百斤에는 五錢物의 値上을 斷行키로 決定하엿다 現在朝鮮의鹽 一人當消費料는二十四五斤이며 以上의値上을하드래도 一人一個月一厘의値上에 不過함으로 一般消費者에對하야 鹽價와關係가잇는 醬油其他의價格에 그다지影響이 업슬것이다

朝鮮內鹽消費

年五億四千萬斤

官鹽供給力二億五千萬斤 輸入鹽二億餘萬斤

(寫眞은 官鹽採鹽光景)

朝鮮의鹽消費量은 해마다增減이잇스나 年額約五億四千萬斤에對하야 官鹽供給力은 大體二億五千萬斤內外로서 이에다가 民營의 在來煎熬鹽生産約六千萬斤을豫想하고도 二億二千萬斤의 不足은海外로부터 輸入하는터이다 그러데朝鮮의 關稅特例는 昭和五年三月末日限 廢止되고 鹽은無關稅로 되엇기때문에 生産者 가한 朝鮮內、特히鹽에及하는影響이 莫大한一面 鹽의自由輸入結果 自然市場競爭을 誘致하야 生活必須品으로하야금投機의目的物이되게하고 需給의 不圓滑을招來할念慮가잇다하야 政府는이것을 輸入管理를하고 鹽價의統制를圖키爲하야 昭和五年三月이에 關한 制令을 公布하고 鹽의輸移入은 總히政府의 命令又는 許可를要하기로되엇던것이다

銀價高關係

明年부터는値下 ▲…安井專賣局長 談

鹽價는 昨年以來 銀價高의爲替關係로 値上하랴고하엿스나 必需品인 關係上 値上을 延期하여온것을 할수업시 百斤에 五錢程度의値上을 斷行한것으로 이것은 最少限度의 値上이다 今年度에는 朝鮮도 自給自足이 될것임으로 明年부터는 漸次 値下케될것으로 생각한다

鹽百斤市勢 今日二圓七十錢

南洋의 海運戰

益益激化形勢

【東京電話】陣容을整頓한南洋海運會社는 자바、차이나汽船과 一戰하게되어 今春來蘭印政府의 積荷自國船主義、各種의輸入制限令、日本商船迫害等에依하야 顯著히 苦境에陷入한 日本南洋海運界의 優越的地位奪還에 努力하게되엇는바 同社의經營方針은如左하다

一、자바、차이나汽船과 堂堂히爭覇를行키爲하야 配船은依然코 減少치안코 從來石原産業、大阪商船、南洋郵船三社의 航船合計十四隻을 그대로 繼續하야 一個月六回程度의 定期船을經營하야 어데까지던지積極的方針을取함

一、南洋倉庫代理事業을行할 右外石原産業出資의 南洋倉庫代理事業을行함

一、日蘭海運會商의 再開를日本側으로부터 提案치안코 어데까지든지 자바차이나 汽船과 持久戰을 展開하야 彼의敗退를기다림

一、不當한 日本商品及商權의壓迫에 對하야서는 政府를通하야 抗議를 繼續하는 同時에 持久戰에 依한損失은 政府補助金의 增額에 依하야 補塡할수잇슴

一、그러나 萬若蘭印側이 讓步하야 海運會商再開를 要望하야 옴에 잇서서는 이에應하야日蘭通商貿易의 圓滿한進展을圖함에 躊躇치안음

整理의 人絹工業

❶…操短效果有無重視

【日本經濟研究所調査】七月一日부터 三個月間日本人絹聯合會加盟會社가 二割의生産制限을行하얏는데 이機會에人絹工業將來에對하야 一瞥하면 如左하다

×

人絹工業은 金輸出禁止 인플레景氣로 가장 躍進한것이니

解禁前인 昭和六年에는 生産額이 四千七百萬封度로 世界總生産額의 一割弱으로 世界第五位 이던것이 僅히 三年間에 驚異的發展을하야 九年에는 一億五千九百萬封度로 三倍半으로 激增하고 世界産額의 二割三分을占하야 米國에 다음가는 世界第二位를占하엿다

×

그리고 今年度에잇서는 米國을 쪼차갈지 或은이것을凌駕하야 世界王座에 올느고저하는勢力인데 이激增된 日本의人絹生産은 如何히 市場에消化되어느냐하면

(單位百封度、千圓)

	生産	原絲輸入	同輸出	織物輸出	國內消費
六年	[illegible]	[illegible]	[illegible]	[illegible]	[illegible]
七年	[illegible]	[illegible]	[illegible]	[illegible]	[illegible]
八年	[illegible]	[illegible]	[illegible]	[illegible]	[illegible]
九年	[illegible]	[illegible]	[illegible]	[illegible]	[illegible]

以上과가티 六年에는겨우 一萬圓內外이든原絲輸入을 完全히防遏하고 原絲의輸出 織物輸出로大激增을 示하야 그前途도 世界를壓倒 빼치어 編物… 進行하고 或은 그以上으로列强을 脅威하고 잇다

×

如斯한 狀態임으로 旣設人絹會社가 如何히 巨額의 利潤을 擧하얏슨지는 말할것도 업다 이利益中에 生産部內에 작子資本이 投下되고 擴張新會社設立이 相踵하야 지금은 未運轉의것을 加하면 四十會社를넘는터이다 이러케되고보니 好事多魔格으로 世界第一을 眼前에두고서 生産過剩의 念慮로 今年四月에入하자 人絹市勢가 空前의低價로 崩落하고 市場은半恐慌狀態를 묘키에至하얏다

現物市勢(帝人百二十D百封度)

九年六月中	一〇二―九九圓
十年一月廿五日	八五圓
二月廿二日	八四圓
三月廿六日	八三圓
四月廿六日	七三圓
五月廿四日	六一圓
六月廿七日	六三圓

七年末의 二百五十圓에서六十圓臺에까지 떠러젓고 昨年六月에 比하야서도 尙四十圓餘의 下落이다 帝人、東洋、日本、倉敷、旭等의 五大會社의 現有勢力의 利益率까지도 이에應하야 減少되어 五社의利益合計가 昭和九年下期에 四百三十二萬圓이던것이 上期에는 二千五十一萬圓으로 減少되엇다 그리고 共開增資가 잇섯슴으로 收益率의 低下가 一層低下되고、九年下期의 四割七分에서 十年上期에는 三割五分으로 低下하얏스며 從하야 減配會社가 續出하얏섯다 五大會社의 現有勢力의 利益率까지도 이러한쌋음으로 八、九十圓臺를 豫想코 新設하얏던 會社等은 아즉 工場도 되기前에 이瓦落을 맛나 株主로부터 解散論까지 나오는會社도 잇섯다한다 (續)

朝鮮貿易總額

五億七千餘萬圓

比前年一億二千萬圓激增

輸入外皆最高記錄

今年上半期의 朝鮮貿易額은輸移出入合計五億七千六百三十四萬五千圓으로 昨年同期에比하면 一億二千百三十萬六千圓의 躍進을示하야 輸入을除外하고는 輸出、移出入이 過去의最高記錄을示하야 總額에잇서는 昭和六年中의 貿易額五億三千二百萬圓을 이미 凌駕한바 그內容은 다음과 갓다(以下單位千圓、下段前年比較、△減)

一、對外貿易

輸出	[illegible]	[illegible]
輸入	[illegible]	[illegible]
計	[illegible]	[illegible]
輸入超過	[illegible]	[illegible]

一、對日本內地貿易

移出	[illegible]	[illegible]
移入	[illegible]	[illegible]
計	[illegible]	[illegible]
移入超過	[illegible]	[illegible]

一、合計

輸移出	[illegible]	[illegible]
輸移入	[illegible]	[illegible]
計	[illegible]	[illegible]
輸移入超過	[illegible]	[illegible]

朝鮮農會의 肥料斡旋統制

來年一月부터實施

朝鮮農會에서는 肥料統制의準備를進行하고잇는바 各配給所의職員은이미 人選을了하고 十四、五日頃發令을보게되엇다 그러나 配給所의 建設그他의 準備로今秋의麥肥配給에는 밋지못하고事業開始는 來年一月로될 豫定이다 따라秋麥肥의 斡旋은從來와가티道農會에서할터이다

六月中鐵道運輸

六月中의 鐵道局運輸成績은依然黑字를 繼續하야 旅客、貨物收入合計三百四十四萬四千六百七十七圓으로 前年同期에比하야 [illegible]의 增加를示하고잇다 그內譯은如左하다

旅客收入	[illegible]	[illegible]
貨物收入	[illegible]	[illegible]
合計	[illegible]	[illegible]

六月貿易移出入額

前年보다增加

六月中日本內地貿易은 移出이 [illegible] 移入이 [illegible]으로 合計 [illegible]、前年同期에比하야 [illegible]의 增加를示하얏다 그런데移入超過는 [illegible]으로 前年同期에比하야 [illegible]의 減少를보앗다

經濟界消息

○朝鮮火災七分配當=朝鮮火災에서는 十五日重役會를 開하고 今期決算案을 附議할터인데增配가可能하나 社屋新築等의關係로 七分据置로 內定하고取締

今日財界(八日)

◆米(單位石)

仁川期米 先限	[illegible]	[illegible]
大阪期米 先限	[illegible]	[illegible]
京三等米	[illegible]	[illegible]
正租(一叺)	[illegible]	[illegible]
一斤價格	[illegible]	[illegible]

◆市中金利

金	[illegible]

◆株(單位圓)

東新	[illegible]	[illegible]
日産	[illegible]	[illegible]

◆商品(先限單位圓)

大阪綿花	[illegible]	[illegible]
大阪綿絲	[illegible]	[illegible]
大阪人絹	[illegible]	[illegible]
大阪砂糖	[illegible]	[illegible]
京城正米	[illegible]	[illegible]

株式不勢

揉合裡에

商況(八日)

前場保合

前場은 米棉高、綿絲高이나 日産에 刺戟物로 因한少見外는 諸株保合에 終하얏스니 東新不變인 百三十引에比하야 [illegible]

▲東新 [illegible] ▲日産 [illegible]

後場不勢

後場은東新百三十五圓五十錢 大新八十三圓四十錢 朝新十錢 日産六十六圓八十錢 [illegible] 株不勢裡에大引

結局大突込?

日産系는總悲觀이오 七月一日부터操短을實施한 人絹은아모効果업시 市勢가 다시崩落되을 딸어人絹株가 문허지고 貿易도下期는悲觀되며 紡績業도 人絹業과 가티 念慮되고 一時狂騰이던金塊市勢도低迷하야 政府買上價引下說까지생기는等무엇하나 買氣를促하는것이업다 東新은五月一日을 與天井으로하고 落潮一途를 밟어온市勢가언제나 底入될지 前途不安에包圍되여關係上 市勢의陽轉을바라기어렵고 軟派는雜株再動搖로割高인東新의攻略을 策하고잇서結局大突込이十常八九인 모양이엇다

日産戰을注目

日産新株는 二十一日第一回拂込을할것으로 그資金을 調達키爲하야 舊株의市勢가 나을것을豫想하고 悲觀論이 優勢인데 十二日을期하야 新株가受渡되면 그援持하야서부터 拂込金入手에 依하야 社會側은 餘裕가생기고 日立新株의 拂込金도 入함으로 強氣로서 此等新株의受渡前後를 期待하고 强弱이 對峙되어잇는實情이다

◇

元來日産의 强氣論者는 增資新株의權利落六十七圓市勢는 現行配當一割二分에 照하야 八分九厘의高利廻에當하고 全然採算無視의감이며 今期減配가업고 來期以降도 減配치안는다고會社當局이言明할뿐이나라 萬一一割로減配할지라도日下의株價로서는그利廻가七分五厘로되어 決定割高라고는생각할수업다하고

◇

弱氣로서는 株數膨脹을嫌氣하는터이니 從來九千九百四十一萬五千圓이던것을二億圓으로 增資한結果이에依하야 從來總株數百九十八萬八千株가 一躍四百萬株로激增하얏다 四百萬株라는株數는 現在株式市場의機構로보아 큰重壓임은勿論이고 最近과가티反動氣分이濃厚하면 大衆의支持力缺乏으로 株價는妥當한價位만을維持할수업고 採算外의低價를示할것은他膨脹株의 凋落이이를證明코잇다 會社當局이 現行配當에不安이업다하나 增資하는結果 從來一億圓臺이던 拂込資本이 一億二千五百萬圓으로膨脹하얏고 어떠문에

市場六感

株

雜株의悲觀이나價位調整으로突込을豫期이며 割低이지만 前途不安때문에 買치못하는곳에 苦悶이잇는모양▲資産家側은 堅實한割低株를物色하는모양이나 그것도잘되지안는實情▲雜株가이러한지라東新에 常習的投機本能이 向하는터이나▲株券供給過剩으로牛身不隨患者가 氾濫한以上根本的癌腫의 切開手術後가아니면市勢의 技術的反撥以上의것을難望▲株界를 大觀하면인

米

當島市場은 不知中三十丁이나 反落하엿다 그原因은 天氣의恢復이라고▲本月以來의 昂騰은關西及九州地方의 水害를 動機로하엿스속 天氣의恢復을 딸아反落하는것은 참아리當然▲그러나 實米의事情으로보아서深入落을許하지안을모양이니 押目買의 方針이 得意가아닐가?▲七月一日殘存米는 今明間에發表될모양이라고 一般의注目을集中▲六月一日殘存米의數字로보면 樂觀할餘地가 업스나그러나統制法을 運用하는政府의發表인만큼 반드시悲觀한다고도할수업다고 商談이 區區▲弱材觀으로는 天氣의順調及持米側의下又는 ▲市勢가 올을만큼 올낫스니 어느程度까지의 反落은참아리市勢의原則 ▲그러나買方은持久戰이 得意일것이며又는 押目買의方針이 良策?▲그러나朝鮮의 南地方이旱天繼續으로 移秧을完了치못하엿다나此는 强材의一助

强材는出盡?

市勢稍漸軟化

客月은 騰勢一貫으로 頑强하든 終幕을告하고 新甫九限이 發會한後 政府의 古米百萬石拂下를 決定發表하엿슴에도 少壞도 影響을밧지안코 關西及九州地方의 水害를 加味하야 又復一段高價를 示하엿더니 昨今에 入하야는

한 防止하고잇슴으로 客月以來의數字를 繼續하여오마큼 殘存米高價를 넉넉히 發表할지도 亦未知일것이다 五月一日의殘存米는發表의增加로 市勢의反落을招致하엿고 今年으로서新例인 六月一日의 殘存米는 發表의減少로反히 昂騰을告하엿섯다 要하면 殘存米의發表에딸아 高價에서 反落又는 低價에서 昂騰하엿슴으로 此前例에依하야 今回

七月一日殘米

그發表果如何

七月一日現在日本內地殘存米는今明間에 發表할것으로 一般은注目을 加하고잇다 然而六月一日現在殘存米가 三千百九十九萬餘石이잇슴으로六月의消費高를 百四五十萬石으로 假定한다하면二千六百三、四十餘萬石이될것이다 그러나六月中의 蓬萊米移入과朝鮮米의 日本內地移出이 얼마나되는지 此를加算하지안흘수업스며또는政府의大體方針이高米價를不許하는反面에低價도 또한 防止하고잇슴으로

群山反落

前場八臺으로 거의買付物이오 新規小口의賣物도多入하나 政府米拂下豫想으로買氣極度로 萎縮되고 日本內地買注文도 갑이맛지안어 定期低와相俟하야 氣配十五錢反落을告한 菱ク三等二十八圓八十錢 四等二十フ三等二十八圓二十錢 四等二十七圓九十錢 一等白米十一圓八十錢

大邱不勢

淸算의反落을듯고淺分警戒氣味이오雙方不氣乘으로 市況이引立치안어 氣配不變인角商狀을呈하얏고 一等白米十二圓三十八錢

釜山同調

市場賣物이 三千叺의 依然當用精米側의原料買拾二千餘叺이 前日同樣市勢로消化되엇다 市勢가 割高로推持되엇슴으로移出向取引은依然傍觀인 角ブ三等二十九圓丁 四等二十八圓七十錢 一等白米十二圓三十八錢

仁川小弱

依然 賣物이적고 硬强氣味로 商談이 圓滑히進捗되지안어 雙方動機待이오 定期低에追隨하야 五錢低의小弱商인 丸仁三等二十八圓六十五錢 四等二十八圓四十五錢 一等白米十二圓十錢

京城小落

雙方警戒로 商談不振이오 淸算下放을보고 五錢低唱인丸仁三等二十七圓六十五錢 四等二十七圓四十五錢 一等白米十二圓丁

各地正米

堂島前場槪報

【大阪電話】賣方 京都側地場、東京側三木 買方 株式側 朝鮮側 中谷、田中眞 地場强氣側

限	當	中	先
[illegible]	[illegible]	[illegible]	[illegible]

朝取期米取組內容

	賣方	買方
當限	[illegible]	[illegible]
中限	[illegible]	[illegible]
先限	[illegible]	[illegible]

木浦焦付

休日後는 出廻의減이오 移出側의準備買付物로 依然市場賣物이 皆無가 訂正되지안어 氣配不變인 九木多賑三等二十八圓二十錢 四等二十七圓七十錢 四等二十八圓五十錢 一等白米十二圓丁

南浦閑況

淸算의 伸縮을보고도正米市場은何等變動이업서氣配는 保合인丸ナ龜尾三等二十八圓三十錢 四等二十八圓十錢 一等白米十一圓六十錢

十八圓六十五錢 一等白米十二圓四十錢

天候의 恢復과 持米側의 態度軟化 又는 不遲한 時日에 政府의 拂下를 斷行하리라는것을 條件으로 買氣遲越하야 市勢는 東西市場을 不問하고 多少下押을 示함에至하엿다 果然 此低落의 程度가 마치 何如할지는 몰으나 市勢란 鵠候發生으로는 殘米의發表를 機로하야 反撥할는지 市場은 注視하고잇다 結果如何?

期米 鈍狀裡에 細刻

前場續軟

再昨後場阪地三十圓二十九錢止와 共히二十八圓四十錢에場을止한 當市場은今朝에入하야 阪地初付三十圓十九錢인 十丁反落을 擲하고 二十八圓三十二錢인 八丁低로場을始한後阪地十九錢의 五番同價로八錢을 示하고十六錢의四番同價로止場할 作하야 三十五錢으로三十錢까지 下押하엿다가 結局三十三錢에場을 止하엿다

後場底堅

後場은二十八圓二十五錢後에 八丁低로 始場後三、四、五節 三十錢同價이고 別欄가티 止場하다

大阪短期取組

	賣方	買方	取組高
日産	[illegible]	[illegible]	[illegible]
東新	[illegible]	[illegible]	[illegible]
大新	[illegible]	[illegible]	[illegible]

實物前場取引

賣買高三百枚

▲大同電力 [illegible] ▲同新 [illegible] ▲怒布麥酒 [illegible] ▲日清紡 [illegible] ▲阪神電鐵 [illegible] ▲帝國人絹 [illegible] ▲滿洲工廠 [illegible] ▲同新 [illegible] ▲京阪電鐵 [illegible] ▲滿洲麥酒 [illegible] ▲朝鮮石油 [illegible]

如斯히 强弱雙方이 제各其主張코잇는바 仕手筋의 與味는倍加하고 그爭議이 漸次險惡化하야가는모양이다

配當資金을調達은 年期百五十萬圓이 增加되어金融란아니라 日産은 共同漁業主力傍系會社의 成立、不安說의此際에잇서 新株不成立問題等과 相俟하야 意外의低價를 示할지도모른다

趙俊鎬米豆取引店 仁川海岸町三ノ二 電話長九一六 六九三 二二六五

金.白金.銀.金 徳 地方注文代金引換取扱 京城 徳力 京城府明治町 電話本局 3939 振替京城 234

仁川期米 株式 劉康益夏商店 仁川 海岸町

金融(八日)

◆海外經濟◆(六日)

倫敦金塊	[illegible]
倫敦銀塊	[illegible]
紐育銀塊	[illegible]
米棉	[illegible]
印棉	[illegible]
ム棉	[illegible]

◆朝鮮銀行券◆(六日)

發行高	[illegible]
正貨準備	[illegible]
保證準備	[illegible]

◆日本銀行券◆(六日)

發行高	[illegible]
正貨準備	[illegible]
保證準備	[illegible]

◆京城手形交換高◆

今日	[illegible]
累計	[illegible]

◆東京金利◆

[illegible]	[illegible]

◆大阪金利◆

日歩	[illegible]
月越物	[illegible]
延物	[illegible]
商業手形	[illegible]

◆對外爲替◆

對米	[illegible]
對英	[illegible]
上海	[illegible]

◆金買入價◆

日本銀行	[illegible]
朝鮮銀行	[illegible]
京城鑛路	[illegible]
京城本町	[illegible]

米穀(八日)

◆京城正米◆

仁川米	[illegible]
咸興米	[illegible]
白米	[illegible]
玄米	[illegible]
糯米	[illegible]
正租	[illegible]

◆仁川正米◆

京三等米	[illegible]
全羅等米	[illegible]
無檢查地方米	[illegible]
糯白米	[illegible]
在來正租	[illegible]
改良正租	[illegible]

◆大阪正米標準價◆

上	[illegible]
中	[illegible]
下	[illegible]

◆京城雜穀◆

大豆	[illegible]
小豆	[illegible]
粟	[illegible]
大麥	[illegible]
小麥	[illegible]

◆仁川大豆◆

黃海大豆	[illegible]
長端大豆	[illegible]
金剛大豆	[illegible]

商品(八日)

◆京城綿絲布市勢◆

綿絲	[illegible]
金巾	[illegible]
天竺	[illegible]

◆京城絹布◆

[illegible]	[illegible]

◆京城麥粉市勢◆

[illegible]	[illegible]

◆日本麥粉市勢◆

	東京	阪神	名古屋
當	[illegible]	[illegible]	[illegible]
中	[illegible]	[illegible]	[illegible]
先	[illegible]	[illegible]	[illegible]

◆저카오期米◆(六日)

[illegible]	[illegible]

◆鮮油沖價◆

	大阪	神戶
綿油	[illegible]	[illegible]
出原油	[illegible]	[illegible]

◆滿洲商況◆

安東大豆	[illegible]
安東豆粕	[illegible]
北滿現物	[illegible]

◆大連特産市勢◆

大豆	[illegible]
豆粕	[illegible]
豆油	[illegible]

◆鰮搾粕沖價◆

[illegible]	[illegible]

株式(八日)

◆朝取短期◆

	前場 寄付	前場 引	後場 寄付	後場 低價
朝取	[illegible]	[illegible]	[illegible]	[illegible]
同新	[illegible]	[illegible]	[illegible]	[illegible]
大新	[illegible]	[illegible]	[illegible]	[illegible]
東新	[illegible]	[illegible]	[illegible]	[illegible]
日産	[illegible]	[illegible]	[illegible]	[illegible]

◆實定代引日步◆

朝取	[illegible]
同新	[illegible]
大新	[illegible]
東新	[illegible]
日産	[illegible]

◆株名◆

株名	寄付	引	低價
朝取	[illegible]	[illegible]	[illegible]
同新	[illegible]	[illegible]	[illegible]
鐘新	[illegible]	[illegible]	[illegible]
大新	[illegible]	[illegible]	[illegible]
東新	[illegible]	[illegible]	[illegible]
日産	[illegible]	[illegible]	[illegible]
帝人	[illegible]	[illegible]	[illegible]
日レ	[illegible]	[illegible]	[illegible]
日魯	[illegible]	[illegible]	[illegible]
南合新	[illegible]	[illegible]	[illegible]
安取	[illegible]	[illegible]	[illegible]
拓新	[illegible]	[illegible]	[illegible]
東電	[illegible]	[illegible]	[illegible]
日鑛新	[illegible]	[illegible]	[illegible]
同新	[illegible]	[illegible]	[illegible]

◆朝鮮短期賣買高◆

合計	[illegible]

◆東京現株◆

東株	[illegible]
鐘紡	[illegible]
東洋拓殖	[illegible]
東拓	[illegible]
富士紡	[illegible]

◆東京短期◆

	前	後
東新	[illegible]	[illegible]
日産	[illegible]	[illegible]

◆東京短期取組◆

	賣方	買方
東新	[illegible]	[illegible]
日産	[illegible]	[illegible]

◆大阪短期◆

東新	[illegible]
日産	[illegible]

◆大阪長期◆

株名	寄付	前引	後寄	低價
大新	[illegible]	[illegible]	[illegible]	[illegible]
鐘新	[illegible]	[illegible]	[illegible]	[illegible]
日産	[illegible]	[illegible]	[illegible]	[illegible]
東新	[illegible]	[illegible]	[illegible]	[illegible]
日毛	[illegible]	[illegible]	[illegible]	[illegible]
淺野	[illegible]	[illegible]	[illegible]	[illegible]
帝人	[illegible]	[illegible]	[illegible]	[illegible]
同新	[illegible]	[illegible]	[illegible]	[illegible]
日レ	[illegible]	[illegible]	[illegible]	[illegible]
日魯	[illegible]	[illegible]	[illegible]	[illegible]
鋼管	[illegible]	[illegible]	[illegible]	[illegible]
日鑛	[illegible]	[illegible]	[illegible]	[illegible]
東株	[illegible]	[illegible]	[illegible]	[illegible]
同新	[illegible]	[illegible]	[illegible]	[illegible]
鐘紡	[illegible]	[illegible]	[illegible]	[illegible]
同新	[illegible]	[illegible]	[illegible]	[illegible]
大株	[illegible]	[illegible]	[illegible]	[illegible]
同新	[illegible]	[illegible]	[illegible]	[illegible]
日糖	[illegible]	[illegible]	[illegible]	[illegible]
日産	[illegible]	[illegible]	[illegible]	[illegible]
郵船	[illegible]	[illegible]	[illegible]	[illegible]
同新	[illegible]	[illegible]	[illegible]	[illegible]

期米(八日)

◆朝取期米◆

	當限	中限	先限
前場一	[illegible]	[illegible]	[illegible]
二	[illegible]	[illegible]	[illegible]
三	[illegible]	[illegible]	[illegible]
四	[illegible]	[illegible]	[illegible]
五	[illegible]	[illegible]	[illegible]
六	[illegible]	[illegible]	[illegible]
七	[illegible]	[illegible]	[illegible]
八	[illegible]	[illegible]	[illegible]
九	[illegible]	[illegible]	[illegible]
十	[illegible]	[illegible]	[illegible]
後場一	[illegible]	[illegible]	[illegible]
二	[illegible]	[illegible]	[illegible]
三	[illegible]	[illegible]	[illegible]
四	[illegible]	[illegible]	[illegible]
五	[illegible]	[illegible]	[illegible]

◆朝取期米賣買高◆

當	[illegible]
中	[illegible]
先	[illegible]
合計	[illegible]

◆朝鮮內各地期米◆

	釜山	群山	木浦	鎭南浦
前場一	[illegible]	[illegible]	[illegible]	[illegible]
後場一	[illegible]	[illegible]	[illegible]	[illegible]

◆大阪期米◆

	當限	中限	先限
前場一	[illegible]	[illegible]	[illegible]
後場一	[illegible]	[illegible]	[illegible]

◆大阪期米取組◆

	賣方	買方
當限	[illegible]	[illegible]
中限	[illegible]	[illegible]
先限	[illegible]	[illegible]

◆大阪市中在米高◆

內地米	[illegible]
朝鮮米	[illegible]
臺灣米	[illegible]

◆東京期米◆

	當限	中限	先限
前場一	[illegible]	[illegible]	[illegible]
後場一	[illegible]	[illegible]	[illegible]

商品(八日)

◆日本各地期米◆

	前引	後寄
神戶	[illegible]	[illegible]
下關	[illegible]	[illegible]
名古屋	[illegible]	[illegible]

◆大阪綿絲◆

	前引	後寄	後引
七月	[illegible]	[illegible]	[illegible]
八月	[illegible]	[illegible]	[illegible]
九月	[illegible]	[illegible]	[illegible]
十月	[illegible]	[illegible]	[illegible]
十一月	[illegible]	[illegible]	[illegible]
十二月	[illegible]	[illegible]	[illegible]

◆大阪棉花◆

	前引	後寄	後引
七月	[illegible]	[illegible]	[illegible]
八月	[illegible]	[illegible]	[illegible]
九月	[illegible]	[illegible]	[illegible]
十月	[illegible]	[illegible]	[illegible]
十一月	[illegible]	[illegible]	[illegible]
十二月	[illegible]	[illegible]	[illegible]
一月	[illegible]	[illegible]	[illegible]

◆各地人絹◆

	前引	後寄	後引
當限	[illegible]	[illegible]	[illegible]
先限	[illegible]	[illegible]	[illegible]

◆橫濱生糸◆

	前引	後寄	後引
東京 先	[illegible]	[illegible]	[illegible]
大阪 先	[illegible]	[illegible]	[illegible]
福井 先	[illegible]	[illegible]	[illegible]

◆大阪砂糖◆

	前引	後引
當限	[illegible]	[illegible]
先限	[illegible]	[illegible]

現物糖(S.T.) 賣買中價二一.六〇錢 現物D格五九.六圓

◆海外砂糖◆

玖馬實糖	[illegible]
紐育七月	[illegible]
倫敦八月	五厘七二仙二分一